INTERVIEWS MET O.A.

DRAGO PAŠALIĆ
ARON ROYÉ
THOMAS KOENIS
ARVIN SLAGTER
BRANDYN CURRY

VERDER

ROOKIE CLUB
STARTUP ASSIST
RTC NOORD

EN NOG VEEL MEER

SEIZOEN 2017-2018

WWW.DONAR.NL

gasunie
crossing borders in energy

Wij werken
aan uw
energievoorziening

www.gasunie.nl

facebook.com/NVNederlandseGasunie

twitter.com/gasunie

VOORZITTER JANNES STOKROOS

HET BESTE JAAR IN DE GESCHIEDENIS VAN DONAR. EN HOE NU VERDER?

Een veel gestelde en begrijpelijke vraag. Want hoe overtref je een seizoen met zoveel prijzen en zoveel hoogtepunten? Maar zou dezelfde vraag gesteld worden aan de eigenaar van de Golden State Warriors? Of aan de voorzitter van FC Barcelona? Ik denk het niet. En natuurlijk is Donar geen NBA-team en natuurlijk is FC Barcelona wel even wat groter dan onze club. Maar bij Donar hebben we wel afgesproken (en vastgelegd in ons Visiedocument) dat we elk seizoen willen meespelen om alle prijzen in Nederland en dat we elk seizoen willen presteren in Europa. En dus is het antwoord op deze veel gestelde en begrijpelijke vraag toch heel simpel: we gaan weer voor de prijzen en we willen graag overwinteren in Europa.

Maar dat gaat natuurlijk niet vanzelf. We moeten allemaal elke dag opnieuw bezig zijn met het neerzetten van een perfecte organisatie waarin iedereen optimaal kan werken en presteren. Daarnaast wordt het ook dit seizoen weer keihard werken om de begroting te halen en het liefst nog wat te groeien in omzet. En dat is nodig om structureel op een hoog niveau te kunnen presteren. Want we hebben nog een stevig wensenlijstje om de basis onder Donar te versterken en te laten groeien. Het managementbureau zal op termijn uitgebreid moeten worden om de groei bij te kunnen houden en we willen in de toekomst graag kunnen trainen en spelen op één locatie. Ook om (regionale) toptalenten naar het eerste team te begeleiden, zullen nog verdere stappen gezet worden richting de andere noordelijke clubs en in de samenwerking met het RTC Noord. Door het aanstellen van een topcoach als Pete Miller verwachten we daarin wel grote slagen te kunnen maken.

Wij denken dat we dit seizoen weer topprestaties gaan leveren. Natuurlijk kent het team enkele nieuwe gezichten en zal het even tijd kosten voordat het weer een geoliede machine is. #Together is iets dat tijd en werk kost. Maar we kunnen ons gelukkig prijzen met prima coaches en stafleden die in staat zijn om deze klus op een uitstekende manier te klaren. Ook hebben we geleerd van het volle programma van vorig seizoen (bijna zestig wedstrijden!) en dus is er voor gekozen om het team in de breedte te versterken om met een grotere rotatie te kunnen spelen.

Wat wij wel met z'n allen vanaf dag één kunnen maken of breken is de sfeer en de ambiance in MartiniPlaza. Met een groei naar ruim 1600 seizoenkaarthouders, een groei naar 200 BBC-leden, een bloeiende supportersvereniging, het sfeerteam, de vele gemotiveerde en betrokken vrijwilligers en de prima medewerkers op het managementbureau kunnen wij er voor zorgen dat de spelers in een kolkende arena het beste uit zichzelf naar boven halen. De Europese topteams met een begroting die vijf tot tien keer zo hoog is als die van ons die wij vorig jaar in MartiniPlaza mochten ontvangen, hebben aan den lijve ondervonden dat de 'zesde man' van beslissende invloed kan zijn op de uitkomst van een wedstrijd. Dus zorg dat u er weer bij bent en laat u horen! Together we can!

Wij wensen u een enerverend en spannend basketbaljaar toe met vele mooie hoogtepunten!

Jannes Stokroos,
Voorzitter Donar

De mooiste fotoboeken komen uit Groningen!

ALS BESTE GETEST!

AVROTROS RADAR

- Fotoboeken
- Wanddecoratie
- Fotoprints
- Agenda's
- Kalenders
- Wenskaarten
- Retroprints
- Visitekaartjes
- Cadeaubonnen

fotofabriek

INHOUDSOPGAVE

VOORWOORD	3	SPONSOREN	30
CLUBINFORMATIE	6	BBC LEDEN	31
ENERGY VALLEY TOPCLUB	7	EVTC: NIC / ALFA-COLLEGE	32
TEAM & STAFF	9	INTERVIEW THOMAS KOENIS	34
PRIJZEN	10	DONAR MERCHANDISE	36
SPEELSCHEMA 2017-2018	11	SV DONAR	36
BASKETBALL ACADEMY RTC NOORD	12	ROOKIE CLUB	37
INTERVIEW PETE MILLER	13	INTERVIEW BRANDYN CURRY	38
DUTCH TALENT LEAGUE	14	DONAR CLINICS	40
STARTUP ASSIST DONAR	16	EVTC: GIJS GRONINGEN	41
EVTC: FC GRONINGEN	19	BASKETBAL IN BUSINESS	42
INTERVIEW ARON ROYÉ	20	INTERVIEW DRAGO PAŠALIĆ	44
DONARMUSEUM	23	FIBA EUROPE CUP	46
INTERVIEW SJOERD KOOPMANS	24	INTERVIEW ARVIN SLAGTER	48
TEAMFOTO	26	INTERVIEW MEINDERT VAN VEEN	50
EVTC: ABIANT LYCURGUS	29		

OPMAAK: STUDIO PARAAT, DRUK: WM VEENSTRA

DANCETEAM THE LEGACY

FOTO: TOM TEN SELDAM

CLUBINFORMATIE

DONAR
Postbus 2551, 9704 CN Groningen
Leonard Springerlaan 2, 9727 KB Groningen
T 050 721 09 54 E info@donar.nl

STICHTING PROF BASKETBAL GRONINGEN
Opgericht: 9 mei 2008

CLUBTENUE
wedstrijdtenue thuis: wit-wit
wedstrijdtenue uit: blauw-blauw

CLUBKLEUREN
wit-blauw

CAPACITEIT MARTINIPLAZA
4.340 plaatsen

AANVANG THUISWEDSTRIJDEN
midweeks 19.30 uur, zaterdag 19.30 uur
zondag 15.00 uur

ACCOMMODATIES
MARTINIPLAZA
Leonard Springerlaan 2, 9727 KB Groningen
Tel. (050) 522 27 77

WILLEM ALEXANDER SPORTHAL
Zernikeplein 17, 9747 AS Groningen
Tel. (050) 595 55 55

MARTINIPLAZA, HUIS VAN DONAR
Donar speelt haar thuiswedstrijden in MartiniPlaza met een capaciteit van 4.340 zitplaatsen. Ook het managementbureau van de Stichting Prof Basketbal Groningen is gevestigd in MartiniPlaza.

BEREIKBAARHEID & PARKEREN
MartiniPlaza is dankzij de ligging aan de ringweg rond de stad Groningen uitstekend bereikbaar met de auto. MartiniPlaza is gunstig gelegen aan de autosnelweg A7 (Amsterdam/Drachten, Hoogezand/Duitsland) nabij de kruising met de A28 (Assen/Zwolle). In de directe omgeving zijn ruim 2.000 parkeerplaatsen.

OPENBAAR VERVOER
Vanaf het NS-station te bereiken met stadsbus lijn 6, richting Hoornsemeer en met de regionale lijnen 81, 82 en 85. MartiniPlaza ligt op circa 15 minuten lopen van het NS-station Groningen.

ORGANISATIE

BESTUUR SPBG

VOORZITTER
Jannes Stokroos

SECRETARIS, JEUGDZAKEN EN PENNINGMEESTER
Gert-Jan Swaving

TECHNISCHE ZAKEN
Martin de vries

COMMERCIËLE ZAKEN
Marieke Abbink

PENNINGMEESTER
Ronald Arkema

MANAGEMENTBUREAU

WEDSTRIJDORGANISATIE/ ROOKIE CLUB
Hayo Bijl

COMMERCIEEL MANAGER
Peter van der Molen

PERSCHEF
Hink Jan Apotheker

CLINICS
Ben Wiersema

STAGIAIR
Brendan Stegehuis, Mark Wijnen, Tori Bos, Sanne Wolters

STARTUP ASSIST
Marieke Abbink, Peter van der Molen, Jennifer Wichers, Arvin Slagter, Olav Sköld, Aniek Ouendag, Koen Atema

BBC ACTIVITEITENCOMMISSIE
Peter van der Molen, Marieke Abbink, Alida Zwerver, Maaike de vries, Erik Greven, Ruurd Voorneveld

ENTERTAINMENTCOMMISSIE
Daan Oolders, Martin Kuizenga, Julian Bos, Piter Jakob Bosgraaf, Dance Team the Legacy, Arnoud van Nispen, Chantal de Boer, Hayo Bijl, Ronald Arkema, Thunder

COMMUNICATIECOMMISSIE
Gaaike Euwema, Hink Jan Apotheker, Martin Kuizenga, Adriaan van den Brink, Gert-Jan Swaving, Hayo Bijl, Dimitri Reining, Sidney Meulema

PROGRAMMABOEKJE
Leden communicatiecommissie, Arnold Meijer, Jan Weeber, Marion Arends, Ben Kamphuis, Dimitri Jansma

ROOKIE CLUB
Sarah Euwema, Chantal Arends, Hayo Bijl, Brendan Stegehuis

ERELEDEN

Hilbrand Ausema	sinds 1981-1982
Johan van Laar	sinds 1983-1984
Kor Kooi	sinds 1998-1999
Rob Schuur	sinds 2012-2013

LEDEN VAN VERDIENSTE

Hilbrand Ausema	sinds 2013-2014
Hink Jan Apotheker	sinds 2013-2014
Jan de Vries	sinds 2014-2015
Eddy Ligeon	sinds 2015-2016
Marte Koorenhof	sinds 2015-2016
Caroline Heijman	sinds 2015-2016
Geert Koerts	sinds 2017-2018

VRIJWILLIGERS

Robin Alkema
Han Alwon
Hink Jan Apotheker
Benjamin Aratuaman
Younes Bahbouh
Baiba Bambe
Margriet Bolhuis
Matty Bolhuis
Adriaan van den Brink
Wilna de Bruin
Bert Deelman
Rogier Deelman
Eline Dols
Simone Eggens
Mirsad Ekic
Roel Ellens
Gaaike Euwema
Monique Gibcus
Quincey Gibcus
Nancy van Gils
Caroline Heijman
Jan Helbig
Mariët IJsseldijk
Marck Janssen
Sandra Jutte
Adriaan Kleinbergen
Christaan de Kleine
Kim Knollema
Geert Koerts
Helma Koerts
Henk Kol
Kirsten Koorenhof
Marte Koorenhof
Bart Kruizinga
Martin Kuizenga
Bert Langedijk
Eddy Ligeon
Arnold Meijer
Sidney Meulema
Renate Miedema
Luc Mulder
Erwin Mulder
Ryan Neede
Arnoud van Nispen
Christa Nuyten
Celeste Olthuis
Daan Oolders
Henk van Plateringen
Henk Postema
Melina Potkamp
Yvo Regeer
Eva Reinders
Dimitri Reining
Marijn Scheper
Maikel Schut
Bertie Smit
Jacco Smit
Linda Smit
Maud Smit
Brendan Stegehuis
Jolanda Teijema
Gerda Udema
Tom van Rijn
Marloes Veenstra
Denny van Velzen
Ester Vos
Inge Vos
Jan de Vries
Carlijne de Vries
Harriët de Vries
Jan Weeber
Frank Wieringa
Cora Zumkehr

SAMEN DUURZAAM AAN DE TOP!

ENERGY VALLEY TOPCLUB

De Energy Valley Topclub staat voor teamwork! Het doel van de Energy Valley Topclub is om zoveel mogelijk mensen te betrekken bij energie en transitie door ze met elkaar te verbinden en kennis te delen. Daarvoor werkt de Energy Valley Topclub samen met kennisinstellingen, ondernemers en bedrijven zoals o.a. New Energy Coalition, de RUG, Hanzehogeschool en Noorderpoort, en ook met maatschappelijke organisaties; al deze partijen maken gebruik van elkaars kracht om energie en duurzaamheid onder de aandacht te brengen, vooral bij de jeugd.

Een bijkomend doel van Energy Valley Topclub is om de topsport in Groningen naar een hoger niveau te brengen en om sportclubs nader te laten samenwerken zodat men van elkaars expertise en faciliteiten kan profiteren. Naast Donar zijn daarom via Energy Valley Topclub ook FC Groningen, Abiant Lycurgus, Nic., GIJS IJshockey en GHHC dameshockey betrokken.

SAMEN DUURZAAM AAN DE TOP!
De Energy Valley Topclub heeft een programma opgezet met verschillende activiteiten om het publiek en lokale ondernemers te informeren en te betrekken bij energie-onderwerpen. Het gaat hierbij om sportclinics en business meetings en samenwerkingsprojecten als:

GROENE GENERATIE
De Energy Valley Topclub vindt het belangrijk dat de kennis voor techniek, energie en duurzaamheid bij kinderen wordt vergroot. Hiervoor is een speciaal lespakket 'Techniek & Talent' ontwikkeld voor het basisonderwijs. Het lespakket bestaat uit een leskar en online modules voor zowel de leerlingen als de leerkrachten. De leerkrachten worden hierbij op voorhand getraind en ouders worden betrokken. Daarbij worden de lessen geïntegreerd in de bestaande vakken, waardoor er geen extra tijdbeslag zal zijn.

ENTRANCE
Als gevolg van het klimaat- en milieuvraagstuk ontstaat er wereldwijd een sterke behoefte aan meer innovatie op het gebied van energieproductie, -distributie en -transport. Noord-Nederland heet hierop ingespeeld door het EnTranCe op te richten. EnTranCe, het Energy Transition Center, is de hotspot voor toegepaste wetenschap voor ondernemers en innovaties. Mensen en bedrijven met goede ideeën over de toekomst van onze energie vinden hier de ruimte, de mogelijkheden, de technieken en het best mogelijke netwerk vinden om hun plannen te vertalen naar producten en diensten waar de markt behoefte aan heeft. Het Energy Transition Centre (EnTranCe) wordt ook wel gezien als de 'proeftuin' voor toegepast onderzoek.

ENERGY BARN
In opdracht van EnTranCe is recentelijk de Energy Barn gebouwd. Dit is een energieke schuur waar burgers en kleinere bedrijven in contact kunnen komen met duurzaamheid en energietransitie. In deze duurzaam gebouwde schuur worden ontwikkelingen uit de laboratoria getoond en wordt eveneens de energietransitie zichtbaar gemaakt. De Energy Barn is gebouwd in de vorm van een landbouwschuur, en is gemaakt van lokale producten, zoals bijvoorbeeld stro.

Meer informatie over de Energy Valley Topclub en haar projecten treft u aan op **www.evtc.nl**.

Energie & *Jansen*

Topsport bedrijven vraagt om het maken van keuzes. Slimme, strategische maar vooral duurzame keuzes. Dat is precies waar wij goed in zijn. Altijd zijn wij blijven streven naar een zo comfortabel mogelijk leven voor onze klanten; om in sportjargon te spreken: een comfortabele voorsprong. Vandaar dat onze focus steeds meer is verlegd naar duurzame technieken. Wat wij voor u kunnen betekenen? In ons duurzaamheidscentrum laten wij u graag kennismaken met alle mogelijkheden. Maar ook kunnen we doorberekenen wat systemen als zonnepanelen, een zonneboiler, warmtepomp of pelletkachel u aan besparingen kunnen opleveren. En dat is nogal wat.

Zonneboiler

- Subsidie tot € 650,00.
- Nefit Solarline 2-110 boiler met twee collectoren: besparing tot 400m3 gas per jaar.

Warmtepomp

- Subsidie tot € 2.500,00 (afhankelijk van uw investering).
- Elga warmtepomp: besparing tot 30% op uw gasrekening.

Pelletkachel

- Subsidie tot € 500,00.
- Aangename 'schone' warmte.

Zonnepanelen

- Twaalf zonnepanelen leveren 2.970 kWh per jaar, inclusief monitoring.
- Scherp geprijsd.
- 21% BTW retour.
- 25 jaar garantie.
- Vergoeding energieteruggave.

DONAR & Jansen Comfortinstallateur

More comfort

Hogelandsterstraat 1 / 9981 GD Uithuizen / T. 0595 - 431 650 / info@technischcentrumjansen.nl / www.technischcentrumjansen.nl

TEAM & STAFF

DONAR

SEAN CUNNINGHAM
1

20-12-1986 188 CM
GUARD
VORIG SEIZOEN: DONAR

ARON ROYÉ
3

03-04-1988 183 CM
POINTGUARD
VORIG SEIZOEN: APOLLO AMSTERDAM

TEDDY GIPSON
5

15-02-1980 193 CM
SHOOTING GUARD
VORIG SEIZOEN: SOMB

SJOERD KOOPMANS
6

01-08-1997 195 CM
SHOOTING GUARD
VORIG SEIZOEN: DONAR

JASON DOURISSEAU
8

07-12-1983 196 CM
SMALL FORWARD
VORIG SEIZOEN: DONAR

DAAN MARING
12

21-09-1995 200 CM
CENTER/POWERFORWARD
VORIG SEIZOEN: DONAR

THOMAS KOENIS
14

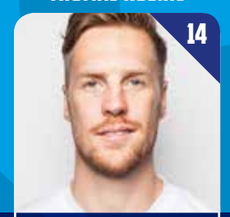

11-12-1989 210 CM
CENTER
VORIG SEIZOEN: ZZ LEIDEN

RIENK MAST
15

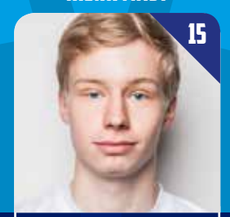

19-07-2001 202 CM
CENTER
VORIG SEIZOEN: DONAR U24

BRANDYN CURRY
20

10-02-1991 185 CM
POINTGUARD
VORIG SEIZOEN: HELIOS SUNS

TIM HOEVE
21

15-05-1998 196 CM
GUARD
VORIG SEIZOEN: DONAR

EVAN BRUINSMA
24

09-09-1992 203 CM
FORWARD
VORIG SEIZOEN: RILSKI SPORTIST SAMOKOV

STEPHEN DOMINGO
31

09-05-1995 198 CM
FORWARD
VORIG SEIZOEN: CALIFORNIA GOLDEN BEARS

DRAGO PAŠALIĆ
33

23-06-1984 208 CM
CENTER/POWERFORWARD
VORIG SEIZOEN: DONAR

ARVIN SLAGTER
44

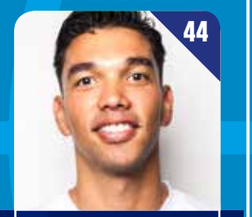

19-10-1985 190 CM
SHOOTING GUARD
VORIG SEIZOEN: DONAR

ERIK BRAAL
HC

16-05-1971
HOOFD COACH
VORIG SEIZOEN: DONAR

MEINDERT VAN VEEN
AC

24-01-1958
ASSISTENT COACH
VORIG SEIZOEN: DONAR

STAFF

TEAMMANAGER
HANS BESSELINK

VERZORGER
LUC MULDER

FYSIOTHERAPEUT
EDWIN KEIJZER

SCOUTS/CAMERA

SCOUTS
YOUNES BAHBOUH
RENATE MIEDEMA
DENNY VAN VELZEN
ELINE DOLS
KIM VAN DER STAR
BAIBA BAMBE

CAMERA
CARLIJNE DE VRIES
BENJAMIN ARATUMAN
EDDY LIGEON
BERT DEELMAN

MEDISCHE STAF

ORTHOPEDISCH CHIRURG
MAURITS SIETSMA

HUISARTS
ERIK MAARSING

KRACHTTRAINER
JAN AREND VREDEVELD

TANDARTS
MARTIN SCHELTES

CONDITIETRAINER
NITZAN HADASH

SPORTARTS SMA NOORD
JANNES NIJBOER

DIËTISTE
CARIN POOL

MASSEUR
PIETER LEKATOMPESSIJ

PRIJZEN 2017-2018

DONAR GOLD CARD

Alle wedstrijden van Donar in MartiniPlaza! Competitie, Beker, Europese en oefenwedstrijden. Met gratis programmaboekje.

	REGULIERE PRIJS	PRIJS MET VROEGBOEKKORTING (T/M 15 MEI)
VOLWASSEN	285,-	275,-
STUDENT	215,-	207,50
JEUGD 5 T/M 17	130,-	125,-

DONAR SEIZOENKAART

Alle competitiewedstrijden incl. playoff en bekerwedstrijden (excl. bekerfinale).

	REGULIERE PRIJS	PRIJS MET VROEGBOEKKORTING (T/M 15 MEI)
VOLWASSEN	200,-	190,-
STUDENT	155,-	147,50
JEUGD 5 T/M 17	95,-	90,-

SEIZOENKAART + EUROPEES

	PRIJS SEIZOENKAART PLUS
VOLWASSEN	10,- PER WEDSTRIJD*
JEUGD 5 T/M 17	6,- PER WEDSTRIJD*

*Te betalen via aparte incasso per wedstrijd/poulefase.

EUROPEES PASSE PARTOUT

	PRIJS
VOLWASSEN	11,- PER WEDSTRIJD*
JEUGD 5 T/M 17	6,50 PER WEDSTRIJD*

*Te betalen via aparte incasso per wedstrijd/poulefase.
Het is mogelijk om in te stappen bij een evt. 2e poulefase.

LOSSE TICKETS*

	VOLWASSEN	JEUGD 5 T/M 17	JEUGD T/M 4 JAAR
COMPETITIE	14,-	7,50	GRATIS
NBB-BEKER	14,-	7,50	GRATIS
PLAYOFFS KWARTFINALE	16,-	7,50	GRATIS
PLAYOFFS HALVE FINALE	19,-	9,50	GRATIS
PLAYOFFS FINALE	22,-	11,50	GRATIS
EUROPEES	12,50*	7,-	GRATIS
SUPERCUP	12,50**	7,-**	GRATIS

*Prijs bij online kaartverkoop. Aan de kassa geldt een toeslag van €1,-.
**Korting voor seizoenkaarthouders van €2,50 / €1,50.

FAMILIEKAART*

GEZINSKAART 2 OUDERS + 1 KIND	22,50
2 OUDERS EN 2 KINDEREN	28,50
2 OUDERS EN 3 KINDEREN	34,50
2 OUDERS EN 4 KINDEREN	40,50
2 OUDERS EN MEER KINDEREN	+ 7,50 (PER KIND)
GEZINSKAART 1 OUDER + 1 KIND	17,50
1 OUDER EN 2 KINDEREN	23,50
1 OUDER EN 3 KINDEREN	29,50
1 OUDER EN 4 KINDEREN	35,50
1 OUDER EN MEER KINDEREN	+ 7,50 (PER KIND)

*Excl. playoffs en bekerfinale.

· SEIZOENKAART

Geeft toegang tot alle wedstrijden in de DBL (competitie), NBB-beker (m.u.v. de finale) en de Play Offs in MartiniPlaza op een voor u gereserveerde stoel in MartiniPlaza. Seizoenkaarten kunnen worden besteld via www.donar.nl.

· LOSSE KAARTEN

De losse kaartverkoop verloopt via www.donar.nl, de theaterkassa van MartiniPlaza en de avondkassa voorafgaande aan de wedstrijd (voor kaarten aan de kassa betaalt u een toeslag van €1,-).

· FAMILIE KAARTEN

Deze kaart is zowel in de voorverkoop als aan de kassa te verkrijgen. Familiekaarten zijn geldig voor bekerwedstrijden (m.u.v. de finale) en competitiewedstrijden, niet voor Play Offs.

· PASSE PARTOUT EUROPEES

Deze kaart is geldig voor alle Europese wedstrijden. Eventueel kan ingestapt worden bij de 1e of 2e poulefase. De passe partouts kunnen via de website worden gekocht. Passe partout geeft seizoenkaarthouders recht op hun eigen plaats.

LOSSE VERKOOP

INTERNET Via www.donar.nl kunt een ticket kopen voor de eerstvolgende vier wedstrijden. Eenmalig maakt u een persoonlijk account aan. Daarna kunt u inloggen en krijgt u de zaalplattegrond te zien met alle 3253 stoeltjes op de publiekstribune. U kunt vervolgens zelf kiezen waar u wilt zitten. Tenslotte betaalt u met iDEAL. De kaartjes print u thuis.

- **U kunt uw eigen stoelen kiezen.**
- **U hoeft niet in de rij te staan voor de kassa.**
- **U betaalt géén extra transactiekosten.**
- **Trouwe bezoekers worden via onze nieuwsbrief altijd als eerste geïnformeerd over bijvoorbeeld de verkoop van kaarten voor de play offs of van wijzigingen in het wedstrijdschema.**

AVONDKASSA Natuurlijk kunt u op de wedstrijddag vanaf één uur voor aanvang van de wedstrijd ook kaartjes aan de kassa kopen. Voor een kaart aan de kassa betaalt u een toeslag van €1,- (dit geldt ook voor kopiekaarten). Kaarten die u hier aanschaft zijn al geplaceerd, u heeft dus geen eigen plek keuze. Oftewel, op uw kaartje staat op welke stoel u hoort te gaan zitten. Aan de kassa is er geen gelegenheid om zelf een plek te kiezen.

MARTINIPLAZA
Voor de kaartverkoop maakt Donar gebruik van hetzelfde kaartverkoopsysteem als MartiniPlaza. Daarom is het mogelijk om basketbalkaartjes te kopen bij de (theater)kassa van MartiniPlaza. Dit kan op werkdagen van negen tot vijf uur.

SPEELSCHEMA 2017-2018

SUPERCUP

DATUM	TIJD	THUIS	UIT
DO 05-10-17	19.30	DONAR	LANDSTEDE BASKETBAL

DUTCH BASKETBALL LEAGUE

DATUM	TIJD	THUIS	UIT
ZA 07-10-17	20.00	ZZ LEIDEN	DONAR
DO 12-10-17	19:30	DONAR	APOLLO AMSTERDAM**
ZO 15-10-17	16:00	FORWARD LEASE ROTTERDAM	DONAR
ZA 21-10-17		VRIJE SPEELRONDE	
ZA 28-10-17	19:30	DONAR	BAL/BPL WEERT
ZA 04-11-17	20.30	DEN HELDER SUNS	DONAR
ZO 12-11-17	15:00	DONAR	LANDSTEDE BASKETBAL
ZA 18-11-17	20.00	ARIS LEEUWARDEN	DONAR
ZA 30-11-17	19:30	DONAR	ARIS LEEUWARDEN
ZO 03-12-17	15:00	DONAR	NEW HEROES DEN BOSCH
ZA 09-12-17	19:30	DONAR	ZZ LEIDEN*
DO 14-12-17	20.30	APOLLO AMSTERDAM	DONAR**
ZA 16-12-17	19:30	DONAR	FORWARD LEASE ROTTERDAM
ZA 23-12-17		VRIJE SPEELRONDE	
ZA 06-01-18	19.30	BAL/BPL WEERT	DONAR
ZA 13-01-18	19:30	DONAR	DEN HELDER SUNS
ZO 21-01-18	14.00	LANDSTEDE BASKETBAL	DONAR
ZO 28-01-18	15:00	DONAR	ARIS LEEUWARDEN
DO 01-02-18	20.00	NEW HEROES DEN BOSCH	DONAR**
ZA 03-02-18	19:30	DONAR	DEN HELDER SUNS
DO 08-02-18	20.00	NEW HEROES DEN BOSCH	DONAR**
ZA 10-02-18		VRIJE SPEELRONDE	
DO 15-02-18	19.30	LANDSTEDE BASKETBAL	DONAR
DO 08-03-18	19:30	DONAR	FORWARD LEASE ROTTERDAM
ZA 10-03-18	20.00	ZZ LEIDEN	DONAR
WO 14-03-18	20.30	APOLLO AMSTERDAM	DONAR
ZA 17-03-18	19.30	BAL/BPL WEERT	DONAR
ZA 24-03-18	19.30	DEN HELDER SUNS	DONAR***
DO 29-03-18	19:30	DONAR	NEW HEROES DEN BOSCH
ZA 31-03-18		VRIJE SPEELRONDE	
DO 05-04-18	19:30	DONAR	LANDSTEDE BASKETBAL
ZA 07-04-18	20.00	ARIS LEEUWARDEN	DONAR
DO 12-04-18	20.00	FORWARD LEASE ROTTERDAM	DONAR
ZA 14-04-18	19:30	DONAR	ZZ LEIDEN
DO 19-04-18	19:30	DONAR	APOLLO AMSTERDAM
ZA 21-04-18	20:00	DONAR	BAL/BPL WEERT

FIBA EUROPE CUP

DATUM	TIJD	THUIS	UIT
WO 18-10-17	19:30	DONAR	ESSM LE PORTEL (FRA)
WO 25-10-17	20:30	KK BOSNA (SAR)	DONAR
WO 01-11-17	20:30	TELENET GIANTS (BEL)	DONAR
WO 08-11-17	20.30	ESSM LE PORTEL (FRA)	DONAR
WO 15-11-17	19:30	DONAR	KK BOSNA (SAR)
WO 06-12-17	19:30	DONAR	TELENET GIANTS (BEL)

ALL STAR GAME
18-02-2018

NBB FINALE
25-03-2018

START PLAYOFFS
24-04-2018

**Deze moeten mogelijk worden verplaatst als we de 2e poulefase van de FIBA Europe Cup halen.
*** Wedstrijd 24 maart 2018 is afhankelijk van het wel of niet halen van de bekerfinale die gepland staat voor 25 maart 2018.

RTC NOORD BASKETBALLSCHOOL GRONINGEN

BASKETBALL ACADEMY RTC NOORD (BA RTC) IS EEN OPLEIDINGSTRAJECT VOOR JONGE BASKETBALLERS. IN 2011 IS BASKETBALL RTC NOORD OPGEZET OM DE AANSLUITING TUSSEN TALENTEN EN HET HUIDIGE TOPBASKETBALL TE VERBETEREN. MET DE START VAN EEN REGIONAAL TRAININGS CENTRUM (RTC), WAT AANSLUIT BIJ DE LANDELIJKE ONTWIKKELINGEN VAN SPORTBONDEN EN HET NOC*NSF, KRIJGEN JONGE BASKETBALLTALENTEN EEN OPTIMALE MOGELIJKHEID AANGEBODEN OM HUN TALENTEN EN KANSEN TE BENUTTEN EN UIT TE GROEIEN TOT EEN TOPSPELER. IN SEPTEMBER 2012 KREEG BASKETBALL RTC NOORD DE STATUS VAN BASKETBALL ACADEMY VAN DE NBB.

HISTORIE RTC

In Groningen zijn in het verleden vele goede voorbeelden van basketbalopleidingen opgezet; Donar-kids, Zernike schoolteam, Talentencentrum, Basketbalschool en de Basketbalklas.
In 2011 vonden vijf heren (Martin de Vries, Jack Keijzer, Rob Nieboer, Bart Prak en Hein Gerd Triemstra) dat de tijd rijp was om met deze ervaringen het ultieme opleidingsmodel neer te zetten: een Regionaal Training Centrum voor regio Noord. Belangrijke elementen zoals gezin, school en sport werden en zijn nog steeds de belangrijke pijlers om de ontwikkeling van een talent centraal te stellen. Want, vonden de oprichters van BA RTC Noord, alleen met een goede samenwerking en afstemming binnen deze elementen is het opleiden naar de top mogelijk.
Na de start 2011 is BA RTC Noord uitgegroeid tot een volwaardig trainingscentrum met ongeveer 70 jonge topsporters in de leeftijd van 12 tot en met 18 jaar, die spelen in de hoogste nationale competities en internationale ervaringen op doen.
Vanaf de oprichting tot heden neemt de Topsport Talent School van het Werkmancollege het voortouw in het aanbieden van een ideaal schoolprogramma: “de sport staat centraal en het schoolprogramma past zich aan”.

RTC-TRAININGEN

Het uitgebreide trainingsrooster van het BA RTC Noord in samenwerking met de noordelijke verenigingen biedt de talenten de mogelijkheid om maximaal 9 keer per week te trainen. Voorafgaand aan de lessen op school wordt vijf keer in de ochtend getraind en op de middagen wordt maximaal vier trainingen gegeven. Uitgangspunt is dat de leerlingen/spelers uiterlijk om 18.30 uur met hun programma klaar zijn en naar huis kunnen.
In het trainingsprogramma komen alle technische, fysieke, tactische en mentale aspecten van het basketballspel aan bod. De schat aan kennis en ervaring met Europees topbasketball, waarover de ervaren trainersstaff beschikt, wordt overgebracht en vertaald naar het aanbod aan onze jonge talenten.

Minimaal één keer per jaar laten we de talenten middels een internationale trainingsweek kennismaken met het basketballniveau in een van de basketbal-voorbeeldlanden van Europa. BA RTC Noord heeft onder andere trainingsweken gehad in Servië, Litouwen, Duitsland en Spanje .

RTC-TRAINERS

Onze enthousiaste trainersstaff wordt begeleid door onze ervaren hoofdcoach, Pete Miller. De trainingsopzet van BA RTC Noord zorgt er voor, dat niet alleen de ontwikkeling van de spelers maar ook die van de trainers de nodige aandacht krijgen. Alle betrokkenen zorgen er voor dat met hard werken en geduld in de toekomst nog meer talent de stap naar de top kan maken.

Neem gerust contact op via info@basketballrtcnoord.nl of kijk voor meer informatie op www.basketballrtcnoord.nl.

BASKETBALSCHOOL TOT 14 JAAR

Om alvast te “ruiken” aan de Basketball Academy, kunnen kinderen van 5 tot 14 jaar komen trainen op de basketbalschool van het BA RTC Noord. Elke zondagochtend van 10.00 uur - 11.30 uur wordt getraind in sporthal Vinkhuizen, Radiumstraat 150 te Groningen. Onder leiding van de BA RTC trainers wordt getraind op het verbeteren van de basistechnieken. Bijna alle BA RTC Noord spelers en speelsters hebben een of meerdere jaren deelgenomen aan de basketbalschool op de zondag! De basketbalschool is ook een initiatief van BA RTC Noord om elk kind-talent de mogelijkheid te geven zichzelf beter te ontwikkelen.

BA RTC Noord ontwikkelt zich verder. Diverse spelers maken hun entree in hogere teams en in de eredivisie. BA RTC Noord wil zich verder blijven ontwikkelen en wil een vaste waarde zijn in het opleidingstraject naar de basketballtop. Uw steun hiervoor is altijd van harte welkom!

PETE MILLER
EEN LOVE AFFAIR MET GRONINGEN

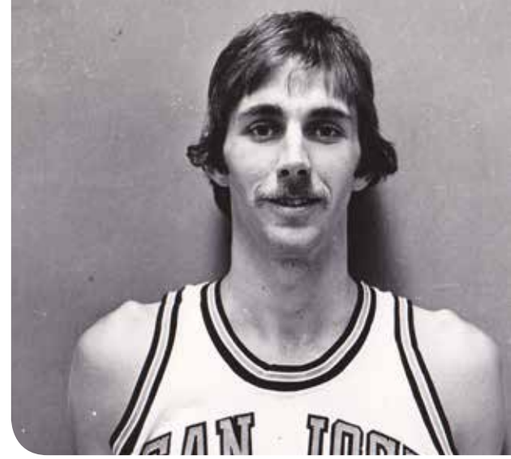

**Een legende in Groningen, gewoon een goede trainer/coach daarbuiten. Dat is ongeveer de status van Pete Miller, de man die vanuit San José State naar Groningen kwam in 1975, om in drie seizoenen een onuitwisbare indruk achter te laten.
Ik ontmoet hem thuis, in zijn kleine huisje in een oude Groninger stadswijk, waar hij zich een slag in de rondte zoekt naar suiker voor in de koffie van de schrijver.**

“Als we ergens golfen (dat doe ik regelmatig, soms met Martin de Vries) dan gebeurt het echt zó vaak dat mensen me herkennen en dat vind ik echt leuk. Andersom is het een stuk moeilijker, ik heb moeite mensen te plaatsen. Maar de cirkel is rond. Ik ben terug op de plek waar ik ben begonnen.

De eerste periode bij Donar kwam door de toenmalige coach Ron Mulder. Via mijn broer, die hem kende, kwam ik in Groningen terecht. Dat was de eerste keer dat ik in Europa was en het klikte direct goed met mijn teammates. Iedereen zag dat ik altijd 100% gaf. En dat gaf een band met de fans; ik voelde dat ze dat waardeerden. Het was bijna een love affair tussen mij en de fans en de stad. Als ik de stad in ging om een krantje te kopen, dan moest ik steeds handtekeningen uitdelen en ik waardeerde dat erg.

Maar na drie jaar had ik het gevoel dat het tijd was om weg te gaan, hoewel het moeilijk was. Ik moest een stapje maken. Ik dacht dat ik een try-out zou hebben met de San Diego Clippers, ik had letterlijk mijn koffers al gepakt, maar dat ketste af. Toen heb ik eerst college afgemaakt. Donar speelde altijd op een toernooi in Leverkusen en een vriend van me had een broer die daar coachte. Een weekje later speelde ik daar. Vervolgens heb ik gespeeld bij Bayern München. Uli Hoeness was toen baas van de voetbalafdeling en die wilde dat er geen cent naar het basketbal ging. Later werd hij clubvoorzitter en vanuit die rol wilde hij juist een hele sterke basketbaltak, naar het voorbeeld van andere internationale clubs. Karl-Heinz Rummenigge vroeg me hoe het ging en Dieter Hoeness kwam wel kijken, dus er was wel een zekere band.

Ik ben altijd in Duitsland gebleven. Eerst als coach bij Bayern, daarna bij Landshut. We zijn toen naar Landshut verhuisd, een mooie stad en goed voor de kinderen. Toen we promoveerden naar de hoogste klasse heb ik Jim Parks, mijn oude coach bij Donar, ingehuurd om te coachen. En toen moest ik hem ontslaan. Er was absoluut geen connectie tussen hem en het team. Daarna degradeerden we weer en kon ik zelf ook vertrekken.

Ik verkaste naar Breitengüssbach, een tweede divisieteam van Bamberg. We zouden bijna promoveren. Men kwam naar mij toe met de mededeling dat we niet konden promoveren. Ik zei: we vertellen ze niks en als we winnen kunnen we altijd nog zeggen dat we niet kunnen promoveren. Het was ook een teken dat er geldgebrek was, dus ik wist eigenlijk wel dat het afgelopen zou zijn.

**TEKST: ADRIAAN VAN DEN BRINK
FOTO: ARCHIEF**

Daarna werkte ik twee jaar voor Microsoft in een analytische sales-achtige functie. Toen kon ik aan de slag met de jeugd in Bonn. Dat was de tijd dat de NBBL op poten werd gezet. Ik had daar goede resultaten, we eindigden hoog en we konden een aantal spelers helpen ontwikkelen tot Bundesliganiveau.Daarna kwam Leeuwarden en vervolgens Wels in Oostenrijk. Aansluitend was ik een tijdje zonder werk en tenslotte kwam ik in Chemnitz terecht. Daar ontmoette ik mijn huidige vriendin.
Toen ik geen contract meer kreeg bij Chemnitz en ik een tijdje zonder werk zat overwoog ik om helemaal uit basketbal te stappen. Een vriend van me is ook bevriend met Ronald Arkema (bestuurslid Donar, red.) en die zei: neem maar contact op. Ik ontmoette wat RTC mensen en het klikte erg goed. Ondanks dat ik niet weg wilde bij mijn vriendin in Chemnitz kreeg ik zoveel signalen dat Donar en RTC me graag wilden hebben dat ik besloten heb het toch te doen. Dit is mijn laatste klus; ik ben nu 65 en als dit contract afloopt ga ik met pensioen en ga ik terug naar de omgeving Chemnitz en samenwonen met m’n vriendin.

Mijn missie lijkt op die in Bonn: spelers helpen zich te ontwikkelen tot DBL-niveau. En daarbij helpt het dat ik de juiste snaar weet te raken, ik kan dingen voordoen, bijvoorbeeld mijn jumpshot (dat kan ik nog!), ik kan praktijkverhalen vertellen om duidelijk te maken wat ik bedoel. Ze weten dat ik ergens verstand van heb. Ik vind het enorm leuk om te doen, zowel organisatorisch als basketbal-inhoudelijk. Ik krijg uitsluitend medewerking van het RTC-bestuur en dat waardeer ik zeer. Op technisch en atletisch gebied moet er nog veel worden bijgeschaafd en daar doen we veel aan. We beginnen wat verschil te zien in dat opzicht, dat is mooi. We trainen veel maar de groep is groot dus er is te weinig individuele aandacht. We missen nog een coach wat mij betreft. Maar iedereen is erg leergierig en de atmosfeer in de gym is geweldig. Het RTC heeft geen eigen teams. We maken de spelers alleen beter. We leveren dus eigenlijk een dienst aan de clubs.

Wat wel grappig was: we hadden laatst een meeting met clubs en daarbij kwam natuurlijk wat onderling gedoe naar boven: “jullie pikken onze spelers” en zo. En ik moest enorm lachen want dat hoorde ik ook al toen ik hier zelf speelde. Er was dus in 40 jaar niks veranderd!”

Na afloop krijg ik op de fiets een whatsappje met een foto van een doos suikerklontjes. Om aan te geven dat het slechts een senior moment was geweest. Pete Miller is volkomen op zijn plek in het werk dat hij het liefste doet in de stad die hij het liefste heeft.

DUTCH TALENT LEAGUE

U18

Achter vlnr: 5 Kjeld Zuidema **13** Gijs Stams **14** Rico Walters **11** Jim Cremer **1** Noah Tinga
Voor vlnr: 22 Joran Triemstra **2** Thomas van Dijk **4** Jonas van Rheenen **8** Arman Khodadadzade
Niet op de foto: Rienk Mast, Rutger Brongers, Danny Chakh, Gijs Deekens, Mirza Karovic, Jasper Puister
Coach: Lothar Luinge **Assistent Coaches:** Frank Edelenbos, John Kanon

U24

Achter vlnr: 6 Sjoerd Koopmans **24** Mart Veenstra **10** Tiemen Tijs ten Have **12** Daan Maring **14** Lars Lengton **15** Rienk Mast
Voor vlnr: 3 Sheyi Adetunji **7** Martin Manchev **8** Jeffrey Sedoc **9** Tim de Vries **21** Tim Hoeve
Niet op de foto: Noah Tinga, Thomas van Dijk, Noury Rachid, Joran Triemstra
Coach: Pete Miller **Assistent Coach:** Michel Houttuin

KIJK VOOR HET ACTUELE WEDSTRIJD-SCHEMA OP WWW.DONAR.NL

DONAR EN DE ARBEIDSMARKT

Donar gebruikt al jaren haar sportieve successen en de exposure en de dynamiek rondom de club voor maatschappelijke activiteiten zoals jeugdclinics, talentontwikkeling (samen met het RTC) en maatschappelijk verantwoord ondernemen (in samenwerking met de Energy Valley Top Clubs).

Daarnaast is Donar vorig basketbalseizoen gestart met een nieuw initiatief om ondernemerschap en werkgelegenheid in de regio te stimuleren: Startup Assist Donar. In StartUp Assist worden startups, gevestigde bedrijven en maatschappelijke organisaties met elkaar verbonden. Doel is om elkaars expertise en netwerk te delen, elkaar te inspireren en van elkaar te leren. Het project is een voorbeeld van moderne sportsponsoring: niet alleen steun zoeken voor de begroting van de eigen club, maar ook andersom steun aan anderen bieden waar dat in je mogelijkheden ligt, onder het motto ‘sport verbindt’.

Het noordelijke bedrijfsleven heeft jong talent nodig om te blijven innoveren. Behoud van innovatieve, succesvolle startups is essentieel voor de economische ontwikkeling van onze regio. Maar het ontbreekt startups in de beginfase vaak aan een vruchtbaar netwerk, kennis en middelen. In Startup Assist ondersteunt Donar door startups in contact te brengen met haar eigen Businessclub. Daarnaast kan Donar de naamsbekendheid van startups vergroten door hen gebruik te laten maken van de exposure die Donar genereert.

In het afgelopen jaar hebben we inmiddels 35 startups aangesloten bij Startup Assist. Dit is een heel diverse groep bedrijven die zich bezig houdt met onder andere productie, apps, energie, onderwijs, gezondheid etc. Ook hebben we nu circa 20 partners aan dit concept verbonden. Ook deze groep is heel divers; bedrijven, kennisinstellingen, gemeente Groningen en semi overheidsinstellingen. Denk hierbij aan de Rijksuniversiteit Groningen, Noorderpoort, de Hanzehogeschool, Bossers en Cnossen, Seaports, Hanzevast, Univé, SNN en Lentis.

In het afgelopen jaar hebben we hard gewerkt aan het opbouwen van onze community. We hebben zes bijeenkomsten georganiseerd, bij partners en bij startups, die in het teken stonden van netwerken, elkaar leren kennen en kennisoverdracht. Leuk is om te zien dat de betrokkenen heel enthousiast zijn, maar dat we ook merken dat er regionaal en nationaal grote belangstelling is voor ons innovatieve concept. Zo hebben we onder andere profvoetbalclub SC Heerenveen mogen ontvangen die wilde weten wat we nu precies doen binnen Startup Assist. We kunnen al wel vaststellen dat Startup Assist een succesvolle start heeft gehad. Het is een initiatief waar we zeker mee door willen gaan, en dat we verder willen verbeteren. We willen de community vergroten, nog meer inhoudelijk de diepte in en kijken waar we vooral elkaar kunnen versterken.

Wil je meer weten over Startup Assist Donar? Voor meer informatie kijk op onze website www.donar.nl of mail met StartUpAssist@donar.nl

OLAV SKÖLD, WALLPROS

EEN ILLUSTRATIEVE CASE VAN EEN STARTUP

MET ZIJN MEER DAN 2 METER LANGE VERSCHIJNING, VOORZIEN VAN EEN GLIMMEND KAAL HOOFD, IS DE INMIDDELS 34-JARIGE OLAV IEMAND DIE IN GEZELSCHAP SNEL OPVALT.

Olav is na zijn studie aan de slag gegaan als accountmanager/verkoper, eerst in de telecom branche en later de communicatie advisering. Dat werk hield op een gegeven moment op en Olav moest op zoek naar iets anders. In deze korte zoektocht besefte Olav dat hij gegrepen werd door ruimtelijke beelden en oriëntaties. Bepaalde situaties in zijn omgeving, zowel binnenshuis als buitenshuis, vond hij mooi, anderen ronduit lelijk. En dat laatste prikkelde hem: dat zou toch anders kunnen en moeten. Langzamerhand vormde zich het idee bij Olav dat er een markt was voor zijn gedachten en ideeën om de ruimtelijke omgeving visueel anders in te richten.

De onrust nam toe en in september 2014 hakte Olav de knoop door. Hij ging voor zichzelf beginnen en zich richten op de visuele ondersteuning van organisaties in een ruimtelijke omgeving. Denk hierbij aan fotobehang, vloerprints, lichtreclame, belettering, plafondbedrukking en geprinte gordijnen. Op zijn 31ste had Olav zijn eigen organisatie met behulp van een gemeentelijke regeling opgestart. Zijn bedrijf “Wallpros” zag het levenslicht.

Zijn eerste klant was Doppio Espresso op Hoog Catharijne in Utrecht. Via-via was hij met de beheerder in contact gekomen en die gunde hem zijn eerste opdracht: een print voor op de (voorheen saaie) rolluiken, waar altijd veel mensen langs liepen. Een opdracht die hem € 375,- opleverde. Een periode van ontdekken, veel praten, teleurstellingen en kleine successen als het gaat om opdrachten brak aan.

Zijn passie voor basketbal, die hij al sinds zijn jeugd had, bracht hem in september 2016 in contact met Donar. Daar ontstond voor Olav de verbinding tussen ondernemen en sport. Hij werd geattendeerd op het project Donar Start Up Assist. Een project waar hij, als startend ondernemer, in contact werd gebracht met de business partners van Donar. In zijn zoektocht naar mogelijke klanten leek hem dit een aanlokkelijk perspectief. Snel werd hij in contact gebracht met de projectcoördinatrice en na enkele gesprekken ontving Olav in oktober een uitnodiging om aanwezig te zijn bij de aftrap van Donar Start Up Assist.

WWW.WALLPROS.NL

Zo’n eerste ontmoeting is toch altijd even wennen en observeren. “Het kampioenschap van Donar nog meegemaakt afgelopen seizoen?”, leidde al snel tot een eerste gesprek. Via Donar Start Up Assist bezoekt hij frequent de thuiswedstrijden van Donar en de ‘Start Up events’ die worden georganiseerd. Zo herkende hij de andere deelnemende start-ups en betrokken business partners na verloop van tijd. Zo vertelde Wouter, een andere deelnemer aan Donar Start Up Assist, dat hij een mooie bus had aangeschaft voor zijn bedrijf Slimmer Wifi. Voor Olav een reden om vragen te stellen over de pr van Slimmer Wifi, uitmondend in het idee en uitvoering van bestickering van de auto. Ook sprak Olav mensen van het managementbureau van Donar die vonden dat hun kantoor wel een sportievere uitstraling mocht hebben. Voor Olav een kleine moeite om met een voorstel te komen om een kantoormuur te voorzien van een kleurrijke, dynamische aansprekende basketbalsituatie.

De eerste transacties via Donar Start Up Assist voor Olav waren een feit. Of zoals Olav stelt in een sportmetafoor: ‘de assist/passing van Donar was prima, maar de bal moet je wel zelf in het netje leggen’. Deze gedane zaken maakten de betrokken partijen natuurlijk ook wereldkundig, met name via de sociale media. Olav kreeg zodoende mede door Donar start Up Assist een steeds duidelijker beeld van zijn klantengroep, waar hij zich op moest gaan richten. Bij een Start Up Assist event was Olav op zoek naar een plek om te eten. Bij een statafel maakte een business partner wat ruimte zodat Olav zijn bordje kon neerzetten. Die bleek op de hoogte te zijn van de diensten van Wallpros. Hij had via een Linkedin bericht van Donar vernomen over de muurdecoratie bij Donar. De man was van een grote organisatie en partner van Donar Start Up Assist. Een connectie was snel gemaakt. Samen met - en door deze business partner leerde Olav de processen in een grote organisatie kennen. Hoe om te gaan met zoveel betrokkenen? Wat is de rol van preferred suppliers? Wat zijn raamovereenkomsten? En hoe kom ik daar tussen? En ja hoor, na veel geduld, gesprekken en e-mailberichten met voorstellen kan Olav zijn dienstverlening via een preferred supplier aan de business partner van Donar Start Up leveren. En ook kon hij nu die preferred supplier meenemen met zijn Start Up Assist businesskaarten naar een wedstrijd van Donar. Die nieuwe relatie had nog nooit een prof-basketbalwedstrijd gezien. Naderhand bleek deze nieuwe relatie toch wel onder de indruk van de basketbalsport van de landskampioen en nationaal bekerwinnaar. Een nieuwe business partner voor Donar? Het zou zomaar kunnen!

GRAFISCHE VORMGEVING & ILLUSTRATIE

Inmiddels zijn we alweer 3 jaar als communicatiesponsor verbonden aan Donar. Dat betekent dat als je tijdens een thuiswedstrijd om je heen kijkt, een groot deel van wat je ziet door ons is vormgegeven. Van het logo tot aan de playoff shirts die we einde seizoen weer aan mogen trekken en natuurlijk dit magazine. Ook eens praten over wat we qua vormgeving of illustratie voor jou kunnen betekenen?

KIJK OP STUDIOPARAAT.NL

STUDIO PARAAT

ENERGY VALLEY TOPCLUB:

FC GRONINGEN

DOELMANNEN
1 Sergio Padt
16 Kevin Begois

VERDEDIGING
2 Todd Kane
3 Kasper Larsen
4 Mike te Wierik
5 Samir Memisevic
6 Etiënne Reijnen
21 Django Warmerdam
39 Amir Absalem

MIDDENVELD
7 Juninho Bacuna
8 Ruben Jenssen
17 Jesper Drost
20 Yoell van Nieff
23 Ajdin Hrustic
25 Ritsu Doan
68 Ludovit Reis

AANVAL
9 Lars Veldwijk
10 Mimoun Mahi
11 Oussama Idrissi
14 Uriel Altuna
19 Tom van Weert

TECHNISCHE STAF
COACH
Ernest Faber
ASSISTENT COACH
Marcel Groninger
Peter Hoekstra

DATUM	THUIS	UIT
ZO 13-08-17	FC GRONINGEN	SC HEERENVEEN
ZO 20-08-17	AJAX	FC GRONINGEN
ZO 27-08-17	FC GRONINGEN	FC UTRECHT
ZO 10-09-17	FC GRONINGEN	VVV VENLO
ZA 16-09-17	NAC	FC GRONINGEN
ZO 24-09-17	FC GRONINGEN	FC TWENTE
ZA 30-09-17	PEC ZWOLLE	FC GRONINGEN
ZO 15-10-17	FC GRONINGEN	AZ
VR 20-10-17	FC GRONINGEN	WILLEM II
ZO 29-10-17	SPARTA ROTTERDAM	FC GRONINGEN
ZA 04-11-17	HERACLES ALMELO	FC GRONINGEN
ZO 19-11-17	FC GRONINGEN	VITESSE
ZA 25-11-17	FC GRONINGEN	FEYENOORD
ZA 02-12-17	ADO DEN HAAG	FC GRONINGEN
ZO 10-12-17	RODA JC	FC GRONINGEN
WO 13-12-17	FC GRONINGEN	PSV
ZO 17-12-17	EXCELSIOR	FC GRONINGEN
ZO 24-12-17	FC GRONINGEN	SPARTA ROTTERDAM
ZO 21-01-18	WILLEM II	FC GRONINGEN
ZA 27-01-18	FC GRONINGEN	HERACLES ALMELO
VR 02-02-18	VITESSE	FC GRONINGEN
DO 08-02-18	FEYENOORD	FC GRONINGEN
ZO 11-02-18	FC GRONINGEN	ADO DEN HAAG
VR 16-02-18	VVV VENLO	FC GRONINGEN
VR 23-02-18	FC GRONINGEN	NAC
ZO 04-03-18	FC TWENTE	FC GRONINGEN
ZO 11-03-18	FC GRONINGEN	PEC ZWOLLE
ZO 18-03-18	AZ	FC GRONINGEN
ZO 01-04-18	FC GRONINGEN	AJAX
ZO 08-04-18	SC HEERENVEEN	FC GRONINGEN
ZO 15-04-18	FC GRONINGEN	RODA JC
DO 19-04-18	FC UTRECHT	FC GRONINGEN
ZO 29-04-18	FC GRONINGEN	EXCELSIOR
ZO 06-05-18	PSV	FC GRONINGEN

TEKST: HINK JAN APOTHEKER
FOTO: EDWIN KEIJZER

ARON ROYÉ 3

“HET VOELT GOED OM WEER TERUG TE ZIJN IN GRONINGEN. ALSOF JE WEER THUIS KOMT”.

Eerder speelde Aron ook al bij Donar. Van 2008-2011 om precies te zijn. Afgelopen zomer kwam hij over van Amsterdam en tekende voor 2 seizoenen in Groningen. ‘In de afgelopen jaren, als ik met mijn team tegen Donar speelde, dacht ik vaak, die speelwijze spreekt me enorm aan. Altijd gaan voor de open man, die extra pass, echt spelen als een team en prijzen winnen. Daarom was ik erg blij dat ik de kans heb gekregen om weer bij Donar te komen. Natuurlijk is mijn rol in dit team nu anders dan mijn rol bij Apollo in Amsterdam. Daar had ik vooral een scorende rol. Nu kom ik van de bank en moet ik mijn speelminuten goed en effectief invullen en een bijdrage leveren waardoor het team continue blijft presteren’.

‘De start van het seizoen verliep eigenlijk heel soepel. Ik kende natuurlijk al veel spelers en de nieuwelingen pasten zich meteen goed aan. Brandyn is mijn kamergenoot als we op reis zijn en met hem heb ik een hele goede klik. We moesten er meteen staan door de voorrondes voor de Champions League. Dat was voor mij ook een extra uitdaging, spelen tegen Europese sterke tegenstanders. Helaas hebben we de poulefase na twee keer een gelijke uitslag tegen Estudiantes nét niet gehaald maar we waren er heel dicht bij’.

‘Natuurlijk willen we alles winnen wat er te winnen valt. Vorig seizoen won Donar alle drie prijzen en dat is ook de uitdaging voor dit basketbaljaar. Dat is de doelstelling en dat is waar we voor werken. En waarom ook niet? We hebben een sterk team met verschillende topspelers die wisselend de kar kunnen trekken. Bovendien een goede coach die rust uitstraalt en altijd goed onderbouwt zijn visie duidelijk maakt. We krijgen in het veld veel vrijheid om zelf de beste optie te kiezen. Dat is voor een speler erg prettig spelen’.

‘Als basketballer in Nederland is er eigenlijk maar één plek waar je altijd graag wil spelen en dat is in Groningen. Veel publiek, een prima sfeer en leuk entertainment rondom de thuiswedstrijden. Voor mij was het natuurlijk niet nieuw maar ik zie en merk dat de groei alleen maar verder doorgaat. Ik merkte het weer goed bij de thuiswedstrijden in die kwalificatierondes. Er kwam zoveel energie vanaf de tribunes. Dat geeft echt een enorme boost’.

‘We hebben een druk programma dus ik ga weinig terug naar Amsterdam. Mijn vriendin komt regelmatig over naar Groningen. Groningen is een leuke stad. We zijn laatst naar het Groninger museum geweest en binnenkort gaan we naar een wadden eiland. Scheelt voor mij ook dat ik al veel plekken ken hier. Ik vermaak me hier prima!’

DE NIEUWE SUV VAN MINI.

De nieuwe MINI Countryman is een avonturier die overal zijn weg vindt. Met zijn robuuste verschijning trotseert hij ieder terrein, asfalt of geen asfalt. Waar je ook naartoe rijdt, je komt terug met niet te evenaren verhalen. Tel daar al z'n ruimte en de mogelijkheid tot ALL4 bij op en weet: dit is de beste in z'n soort.

Je rijdt al in de nieuwe MINI Countryman vanaf € 29.900,-. Kom snel langs bij Martinistad MINI voor een avontuurlijke proefrit. En verken nu vast al z'n opties op martinistadmini.nl.

Martinistad MINI
Kieler Bocht 13
9723 JA Groningen
T: 050 571 72 73

MINI COUNTRYMAN.

Gemiddeld brandstofverbruik van 4,1 t/m 7,4 liter/100 km. CO_2 emissie van 109 t/m 169 g/km. Vanaf € 29.900,- incl. btw, bpm, recyclingbijdrage, registratiekosten en kosten rijklaar maken.

DONARMUSEUM.NL

GEEN HEDEN ZONDER VERLEDEN

Sinds 2009 zet het DonarMuseum zich in om de ruim 65-jarige historie van Donar basketbal onder de aandacht te brengen. Dit doen we voornamelijk op onze website, waar 24 uur per dag ons materiaal te vinden is, zoals teaminformatie, tenues, foto's, video's, wedstrijduitslagen, etc. Maar ongetwijfeld heb je ons ook al eens op een van de "DonarHistorieDagen" gezien, waar we gemiddeld een keer per twee jaar een tentoonstelling houden van een selectie uit de historische items, waarbij vaak ook veel oud-spelers aanwezig zijn! Ook in het Donarcafé dat vorig seizoen is geopend is een kleine selectie van het materiaal te zien.

Door bijdragen vanuit de club, van (voormalig) spelers, maar zeker ook van fans, is de historische collectie het afgelopen jaar weer op een mooie manier gegroeid. Zo hebben we het afgelopen jaar onder andere de kampioensmedaille uit 1982 en het wedstrijdshirt van Drago Pašalic met het unieke rugnummer "EE" aan de collectie mogen toevoegen!

We blijven altijd op zoek naar nieuw (oud) materiaal om de geschiedenis van Donar te waarborgen voor de toekomst. Als je nog materiaal hebt liggen, neem dan alsjeblieft contact met ons op. Hoe groot of hoe klein het ook is, alles is voor het DonarMuseum van waarde. Ook gegevens in de vorm van wedstrijdstatistieken of verhalen over het Donar van vroeger horen we graag.

Een financiële bijdrage is ook van harte welkom zodat we het materiaal in goede dozen kunnen bewaren, alle posters netjes kunnen inlijsten en de volgende DonarHistorieDag nóg mooier aan kunnen kleden, bijvoorbeeld met paspoppen voor alle tenues en mooie ballenhouders.

Over de DonarHistorieDag gesproken, we kunnen alvast melden dat de volgende editie gepland staat voor zondag 28 januari 2018! Noteer deze datum dus snel in je agenda.

6 SJOERD KOOPMANS FRIS EN FRUITIG

Sjoerd Koopmans is 20 jaar oud en basketbalt sinds hij acht is, waarvan de eerste vijf jaar bij HSVB uit Haren. “Op mijn dertiende ben ik naar GasTerra Flames U16 gegaan, wat daarna RTC Noord werd. Daar speelde ik twee seizoenen. Toen een jaar de combinatie GasTerra Flames U20 en RTC en daarna alleen Donar. Oh en ik heb een jaar de Canarias Basketball Academy gedaan, dus dat is echt alleen maar basketbal. Twee of drie maal per dag trainen, ook met het idee om daarna naar Amerika te gaan. Mijn academische ambities hebben me daarvan weerhouden. De aanbiedingen die ik kreeg waren allemaal op scholen die niet zulk geweldig onderwijs hadden, dus daar heb ik toen vanaf gezien.”

“We komen uit een sportieve familie. Ik heb een sportende oudere broer en zus en een jongere zus, Dorien, die bij HSVB U20 speelt. We hebben allemaal gebasketbald. Onze oudste broer kwam bij basketbal terecht toen hij jong was, wij gingen dan ook mee en daardoor is iedereen een beetje aangestoken. De oudsten zijn inmiddels andere dingen gaan doen.”

Sjoerd begint aan zijn tweede seizoen in de DBL. “We hebben nu twee weken een druk programma afgewerkt en het begint echt ergens op te lijken. Het is echt leuk om te zien dat de coach er stukje bij beetje nieuwe dingen in stopt en dat dat ook wordt opgepakt. Tja, wat voor spelers heb je daarvoor nodig? We hebben natuurlijk als voordeel dat een aantal spelers er vorig jaar ook bij waren en dat wij de nieuwe jongens kunnen helpen de zaken snel op te pakken. En dat doen ze ook heel goed. Ze hebben het snel door.

Brandyn is een hele goeie pointguard en snapt het heel snel. Evan heeft veel spelinzicht, net als Chase vóór hem. Stephen is een jonge gast die veel energie meeneemt met een enorme wil en leergierigheid.

Ze moeten niet alleen de spelletjes leren kennen, maar ook onze manier van spelen. Er zit een soort rode draad in ons spel. Noem het de spelstijl van Donar. Het is echt teambasketbal, zoeken naar de beste optie in plaats van een eenvoudige pick and roll spelen. Als je tegenstander iets bij je weghaalt heb je altijd een heleboel andere opties. Dat heb je vorig jaar in Europa ook wel gezien, zoals bijvoorbeeld tegen die Hongaren. Daar was het goed te zien dat ons teambasketbal beter was dan hun individuele klasse. Iedereen weet in het veld wat er in spelsituaties aan de hand is. We hebben altijd een alternatief.

Nu in de voorbereiding trainen we twee keer per dag en dat gaat later terug naar ongeveer 7 keer per week. Dan spelen we door de week en op zaterdag, zondag zijn we vrij en maandagochtend staan we er weer, fris en fruitig. De coach voelt goed aan wat we kunnen hebben.”

“Met Meindert van Veen erbij zie ik niet veel verschillen. Misschien is er iets meer ruimte voor individuele dingen maar in grote lijnen verandert er niet veel. De coaching stijl van Erik Braal is erg fijn voor mij persoonlijk. Hij analyseert heel goed tot in de kleinste details en daar doet hij ook echt iets mee. Hij kan prima boos worden hoor, als wij dingen niet doen zoals besproken, maar in het algemeen is hij geduldig en duidelijk.”

“Dat ik in belangrijke fases van de wedstrijd aan de kant zit is iets waar ik helemaal niet mee bezig ben. Dan ben ik echt het team aan het aanmoedigen. Maar coach Braal is ook helder in wat je rol is in het team. Wanneer je de minuten krijgt probeer je die zo goed mogelijk in te vullen. Ik verwacht niet dat ik dit seizoen spelers van hun plek ga verdringen, maar er zijn genoeg mogelijkheden om tegen wat mindere tegenstanders iets te laten zien. Bovendien komt er weer een heel druk programma dus het is belangrijk om de anderen te ontlasten. Maar ik hoop natuurlijk van harte dat het wel gaat lukken om me te verbeteren!”

“IEDEREEN WEET IN HET VELD WAT ER IN SPELSITUATIES AAN DE HAND IS. WE HEBBEN ALTIJD EEN ALTERNATIEF”

TEKST: ADRIAAN VAN DENK BRINK
FOTO: EDWIN KEIJZER

DONAR

2017-2018

DONAR

Huren bij Hanzevast

Met 90 kantoorgebouwen beheert Hanzevast één van de grootste kantoren portefeuilles van Nederland. Daarmee huisvesten we meer dan 700 nationale en internationale bedrijven en verzorgen we dagelijks zo'n 55.000 werkplekken. Hanzevast ondersteunt haar huurders met een uitgebreid pakket aan duurzame leveringen en diensten.

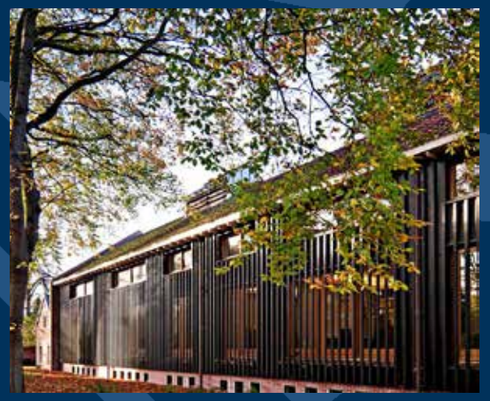

Bij Hanzevast staat u altijd met 1 – 0 voor!

Kantoren van de hoogste kwaliteit

Een vast contactpersoon die uw wensen kent

Een hoge mate van flexibiliteit

Hanzevast real estate www.hanzevastverhuur.nl 050 – 520 76 76

ENERGY VALLEY TOPCLUB:

ABIANT LYCURGUS

abiant Lycurgus
EREDIVISIE VOLLEYBAL

TEAM
1 Sam Gortzak
2 Wytze Kooistra
4 Hossein Ghanbari
5 Auke van de Kamp
6 Trifon Lapkov
7 Frits van Gestel
9 Stijn van Schie
10 Daan Nijeboer
11 Sander Scheper
12 Pascal Hoogstra
15 Erik Mattson
16 Carlos Mora Sabaté
17 Niels de Vries
18 Dennis Borst

TRAINER/COACH
Arjan Taaij
TRAINER
Gerard Smit
MENTAL COACH
Anneloes Middelkoop
SCOUTING
Dave Nijhuis
FYSIOTHERAPEUT
Marlou Alferink
KRACHTTRAINER
Joost Horstink

DATUM	THUIS	UIT
07-10-2017	ABIANT LYCURGUS	VALLEI VOLLEYBAL PRINS
14-10-2017	ADVISIE/SSS	ABIANT LYCURGUS
18-10-2017	KU LUBOTENI FERIZAJ	ABIANT LYCURGUS
21-10-2017	ABIANT LYCURGUS	INTER RIJSWIJK
26-10-2017	ABIANT LYCURGUS	KU LUBOTENI FERIZAJ
28-10-2017	ABIANT LYCURGUS	ZAANSTAD
01-11-2017	TT PAPENDAL	ABIANT LYCURGUS
04-11-2017	ABIANT LYCURGUS	SV LAND TAURUS
11-11-2017	CONICHE TOPVOLLEYBAL ZWOLLE	ABIANT LYCURGUS
15-11-2017	SEESING PERSONEEL ORION	ABIANT LYCURGUS
26-11-2017	ABIANT LYCURGUS	DRAISMA DYNAMO
02-12-2017	ABIANT LYCURGUS	ADVISIE/SSS
09-12-2017	INTER RIJSWIJK	ABIANT LYCURGUS
16-12-2017	ABIANT LYCURGUS	SEESING PERSONEEL ORION
23-12-2017	ZAANSTAD	ABIANT LYCURGUS
13-01-2018	ABIANT LYCURGUS	TT PAPENDAL
20-01-2018	SV LAND TAURUS	ABIANT LYCURGUS
27-01-2018	ABIANT LYCURGUS	CONICHE TOPVOLLEYBAL ZWOLLE
03-02-2018	DRAISMA DYNAMO	ABIANT LYCURGUS
10-02-2018	VALLEI VOLLEYBAL PRINS	ABIANT LYCURGUS

SPONSOREN

PARTNERS

DAGBLAD VAN HET NOORDEN

Hanzehogeschool Groningen
Instituut voor Sportstudies

MartiniPlaza
HUIS VAN DONAR

RTV NOORD

ENERGY VALLEY TOPCLUB

gasunie

bam

HEPRO®
kunststof kozijnen

RWE

GRONINGEN SEAPORTS

MINI
Martinistad

Jansen
Comfortinstallateur

DJ PARTNER

DJ-EVENTS.nl
#DEEJAYS, EQUIPMENT & ENTERTAINMENT

COMMUNICATIE PARTNER

STUDIO PARAAT

KLEDING PARTNER

Burned

STERSPONSOREN

ajoin
LICHT ▷ GELUID
ENTERTAINMENT

DOORNBOS

Van Mossel Autolease

AZ LOGISTICS

PRA HEALTH SCIENCES
Geneesmiddelenonderzoek

GasTerra

Hanzevast capital

24/7 RON HAANS FITNESS CENTRUM

fotofabriek.nl

ColliCare
Logistics

UNIVÉ
VERZEKERINGEN

newcomm IT

BUSINESSCLUBLEDEN/ SPONSOREN

216 Accountants **2Join**

Aannemersbedrijf Sietsema Aesus Consultancy Training Groep **Alfa College Sport en Bewegen** Amasus Shipping **Animatiewerk.nl** Anrogima Holding **ANWB Rijopleiding Groningen** Apollo Hotel Groningen **Arrix Automatisering** Athleteshop.nl **Autobusbedrijf Doornbos** AZ Logistics

Baard Advies **BAM** BaSystemen **BBL Company** BENK Advocaten **Bert Reilman** Bert Rolf **Bidfood** Bloemen Mozaïek **Bloemsma + Faassen** Bosman Beheer **Bossers & Cnossen** Breuer Institute **Burned Basketball** BQA

CBEE Clever Chris Russell **ColliCare Logistics** Comfortabel Personen Vervoer **Compenda** Cruon Beveiliging **CSN Groep**

Daar[om] **Dagblad van het Noorden** De Bonte Wever **De Haan Advocaten en Notarissen** De Ruiter Horeca **Directondergoed.nl** DJ-Events **DMG Advies I Accountancy** Document Solutions Groep **Draad Advocaten** DRY-Nederland **Dutch Card Printing** DVT Communicatie

Ed Zijp Eemspoort Trade **EIC bv** ELA Container **Energy Valley Topclub** Enexis **ENGIE** Enpron **Essent** Eus Expo Experience

Fletcher Familiehotel **FOOX Groothandel Hoogeveen** Fotofabriek.nl

GasTerra Gasunie **Gemeente Groningen (Bestuur)** Gemeente Groningen (Economische Zaken) **Gemeente Groningen (WSR)** Giezen Metaalproducten **GIZOM B.V.** Global Networks **Global textware** Golazo Noord Nederland **GOM Schoonhouden** Grand Café Time Out **Grietje Pasma** Groningen Airport Eelde **Groningen Seaports**

Hanzehogeschool Instituut voor Sportstudies **Hanzehogeschool Instituut voor toegepaste Wetenschappen** Hanzevast capital **Harry Buiter Meubelspuiterij** Healthy Ageing Tour **Helder** Holland Casino **HS Holding** Huis voor de Sport Groningen **HumanCapitalCare**

In2search Internoord Reizen **Insite Security** iWink

Jack & Jones **Jazeker!** JIJ Uitzendbureau **John Schokker Makelaardij** JPB Industrial Cleaning

Kaliber Advocaten Kapsalon Kapsoones **Kenneth Smit** Koops Verhuisgroep **Kuurman Groep**

La Brosse Schilders **Launch Cafe** Lentis **Lichtreclame Matthijssen I Ten Have** Lijfering Dranken **LM advocaten** Lubberink & co

Makkes Martini Business **MartiniPlaza** McDonalds Herestraat I Hoendiep **Medisch Centrum Zuid** Meeùs **MINI Martinistad** MY Facilities

NewComm IT **News Café** NNZ the packaging network **Noordgastransport** Noorderlink **Noorderpoort** NoordZ **Nova Incasso**

OOG TV Oosterhof Holman

P&P Projects **Payt** Payroll Company Paviljoen van de Dame **Peizer Hopbel** PerkinElmer **Perspectief Werving & Selectie** Polichlo Safety & More **P.P.S. Salarisadministraties- en adviezen** PRA Health Sciences **Preventief Veiligheidsdiensten** ProCoatings **Progress Events** Provincie Groningen

Raad + Daad Rabobank Stad en Midden Groningen **RBO** Rijksuniversiteit Groningen **Ron Haans Sportcentrum** RSE Telecom ICT **RTV Noord**

Schilders de Vries **Schuiling Wonen Slapen** Sign Up Reclame **SKSG** SNN **Snowlimits** Solarcentrum Veendam **Soundlink** Sporting Events **Stopaq** Stork **Studio Paraat** Sunoil Biodiesel

Technisch Expert Jansen Temporal advies, interim & ondersteuning **Terwolde Renault** ToWork4 **TrainingU** Trefcentrum Bedum **Trip Advocaten en Notarissen**

Unica Groningen **Univé Groningen**

Van Mossel Autolease Van Wijnen **Velema I Rijks notariskantoor** VH ICT **Vincent Brouwer** Virol Recycling Groep **Vitesse Textielreinigers** Voorneveld Interieur **VNR Creative**

Wardenburg Beveiliging en Telecom **Wm Veenstra Druk, Print en Sign** WorkForce Holland

START UP'S

050Legal 8Bluefresh **Agrifly** Begeman's retrofood **BuKu** Colotech **DOTS** Daymate **De Elekrificeur** De studentenglazenwassers **Degoedegastvrouw** Fietslab Groningen **FitGaaf!** Fresh Goggles **Glas om Lood** Indietopia **InturnIT** IVWear **LetsCollect** MDS **Phoenixx** Pro Golf Events **Slimmer Wifi** Spraakmakend **StarkLearning** Stichting Fablab **StudentTrainers** Timme van Munster **VIEMR** VIP Skiholiday & Ski&School **Wallpros** Woodwatch

ENERGY VALLEY TOPCLUB:

NIC./ALFA-COLLEGE

Nic. start het seizoen 2017-2018 met een sterk verjongde selectie, waarin vooral de doorstroom vanuit de eigen jeugd in het oog springt. Onder leiding van hoofdcoach Jan Jouke Flokstra staat dit seizoen voornamelijk in het teken van opbouwen. De play-offs die vorig seizoen werden gehaald, zijn nu niet direct het doel van de Groningers. Opbouwen, handhaven en een team smeden dat volgend seizoen weer voor de bovenste plekken meedoet, dat zijn de ideeën waarmee de talentvolle groep het zaalseizoen in zal gaan. Aan de andere kant: voor aanvang van vorig seizoen werd Nic. ook niet bij de kanshebbers voor de play-offs geschaard. Het wordt hoe dan ook een interessante competitie.

TEAM

1 Marieke Bongers
2 Marée Jansen
3 Demi Wetsema
4 Femke de Jong
5 Anne van der Ploeg
6 Danique Vervoort
7 Tessa Buitendam
8 Jildau Faber
9 Nienke van der Windt
10 Jawad Essayah
11 Tom van Os
12 Gerben Boonstra
13 Sven Müller
14 Shay Conroy
15 Tim Pijnappel
16 Jesper van Haastrecht
17 Kevin van Haastrecht
20 Jolien Hensums
21 Marjo Nieuwenhuis
22 Steye Jansen
23 Bob Bernardus

HOOFDTRAINER

Jan Jouke Flokstra

TRAINER NIC. 1

Thomas Echten

TRAINER NIC. 2

Mark Bakker
Johan van Tilburg

TEAMMANAGER/ TEAMBEGELEIDER

Anneke van Dijk

FYSIEKTRAINER

Niels Cloo

VERZORGING

Anouk Vervaart
Manon Remminga
Manon Bel

KIJK VOOR HET ACTUELE WEDSTRIJD-SCHEMA OP WWW.NIC-KORFBAL.NL

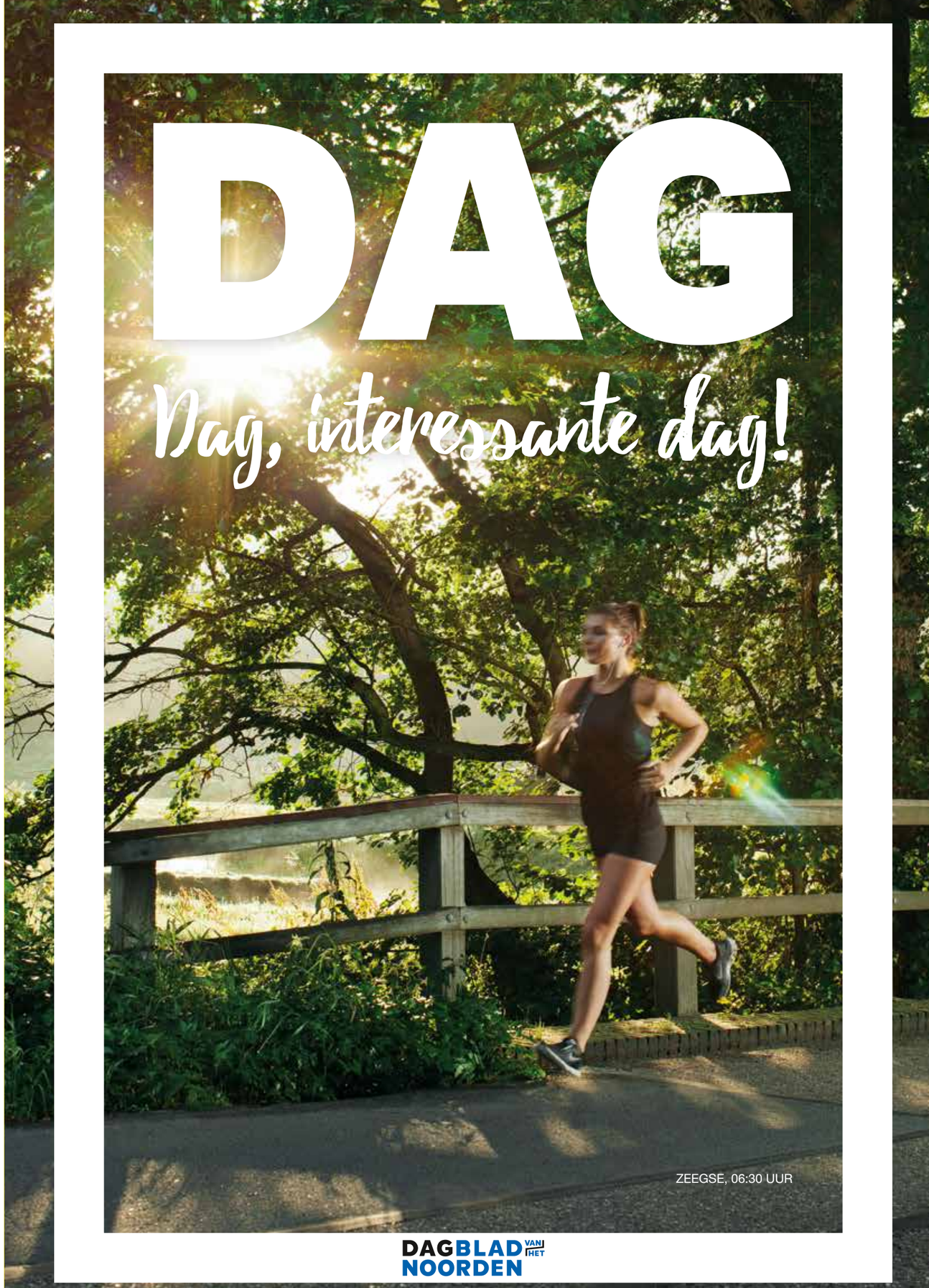

THOMAS KOENIS
STERKER DAN OOIT

‘OP DE VRAAG OF GRONINGEN EEN BEETJE ALS THUISKOMEN VOELT IS HIJ KORT EN DUIDELIJK: JAZEKER!

Thomas Koenis is terug bij Donar en dat mag iedereen weten. Op het veld oogt hij energiek en spat het plezier van het gelaat van de 2.10m lange Thomas Koenis. ‘Natuurlijk is het publiek mede aanstichter van dat plezier. Iedere wedstrijd in Martini-Plaza geeft een geweldige boost’, beaamt Koenis. ‘Net als in Leiden leeft het basketbal hier enorm’. Als jonge speler keek Koenis op naar één man: Peter van Paassen. Ik vond het altijd mooi om een local hero te hebben. Peter van Paassen was echt mijn held toen hij tussen 2004 en 2006 bij Den Helder speelde. Als tiener debuteerde Koenis in de eredivisie bij Den Helder. ‘Ik was toen 18, een mooie tijd. Later ben ik naar Bergen op Zoom gegaan. Echt jammer dat daar nu geen basketbal meer word gespeeld’. In 2011 ging de stekker eruit in Bergen op Zoom en vertrok Thomas naar Groningen om voor Donar te spelen. Met Donar won hij in 2014 de landstitel en in zijn eerste Donar-periode kwamen daar ook nog een Supercup en twee NBB-bekers bij. Maar in 2015 kwam er een einde aan het eerste huwelijk tussen Thomas Koenis en Donar. De center vertrok naar een andere universiteitsstad: Leiden. In de Sleutelstad kreeg Koenis naar eigen zeggen een grotere rol binnen het team en was er de mogelijkheid om verder te groeien als basketballer. ‘Zeker, ik heb erg veel geleerd in Leiden en ben een completere speler geworden’. Met ZZ Leiden won Koenis geen enkele prijs. ‘We waren wel dicht bij de beker maar de prijzenkast bleef leeg’. Daar zal de komende drie seizoenen verandering in komen spreekt Koenis verwachtingsvol uit: ‘Ik ben naar Donar teruggekomen omdat ik hier graag wil spelen en omdat ik prijzen wil pakken. Het liefst zoveel mogelijk’.

Thuis in zijn appartement maakt Koenis een ontspannen indruk. ‘Ik wilde graag weer in Groningen spelen. De ambities van de club spreken mij aan en ik kan hier belangrijke stappen maken om een betere basketballer te worden. Daarnaast is Groningen gewoon een geweldige stad. Hij heeft bewust gekozen om zijn naam voor drie seizoenen aan Donar te verbinden. In die tijd hoopt Koenis ook zijn studie Bedrijfsadministratie af te ronden. ‘Ik heb altijd al iets naast het basketballen willen doen. Mijn vader is daarin wel een voorbeeld, hij combineerde werk en studie ook altijd. Hij heeft nu een eigen administratiekantoor. Hij zegt altijd: alles wat je nu doet, hoef je later niet te doen. Een tegelwijsheid pur sang maar het klopt als een bus. Ik heb nu nog de mogelijkheid te studeren en ik leer vrij makkelijk dus doe ik er graag wat mee. Ik wil uiteindelijk een stabiele basis leggen’. Een uitdagende baan, een leuk gezin en een mooi huis. Het klinkt cliché maar het is wat Koenis ambieert na zijn sportieve carrière. Zijn vriendin en hij zijn inmiddels negen jaar samen: ‘We leerden elkaar kennen op de middelbare school toen we bij elkaar in de klas zaten. Ze werkt nu vier dagen per week in Den Helder en tijdens haar vrije dagen komt ze hierheen. We hebben ook een huis samen in Den Helder’. Beiden hebben de wens uitgesproken graag samen een gezinnetje te willen stichten. Koenis is sowieso graag onder de mensen. Uit de basketbalwereld heeft hij tot nu toe een aantal goede vrienden overgehouden. ‘Rogier Jansen bijvoorbeeld. Dankzij hem ben ik echt beter gaan schieten.

‘Weet je wat het is? Basketbal is echt niet het belangrijkste in mijn leven. Het is op dit moment wel mijn leven maar het is niet het belangrijkste. Mijn familie, mijn vriendin en vrienden zijn het meest belangrijk voor me’. Koenis komt uit een hecht gezin bestaande uit drie broers en een zus. Thomas is de op één na jongste. ‘Altijd stonden mijn ouders voor ons klaar. Mijn moeder ging mee naar het basketbal en mijn vader ging met mijn broer mee die voetbalde. Ze komen geregeld bij Donar kijken. Ook mijn zusje is altijd fanatiek. We moeten altijd winnen van haar, anders krijg ik het wel even te horen haha! Thuis is voor Thomas de marinestad Den Helder maar opgroeien deed hij in het West-Friese Hoogkarspel. Hij deelt zijn tijd graag nuttig in, studeert naast het basketbal en trekt er in zijn vrije tijd graag op uit. Ook qua muzieksmaak is Koenis wat anders dan de hedendaagse basketballers. ‘In de auto luister ik meestal Radio Veronica ofzo. Muziek van Coldplay, U2 maar ook André Hazes kan ik waarderen.

Europees spelen is voor Thomas echt een genot. Zijn er ambities? ‘Ik wil niet te ver vooruit kijken’, bekent Koenis. ‘Ik leef per wedstrijd en we gaan wel zien hoe ver we komen. Natuurlijk willen we zoveel mogelijk winnen. Een goede analyse is daarvoor essentieel. Ik zoek altijd zoveel mogelijk informatie over mijn tegenstanders van tevoren op. Wat ik nog meer doe voor een optimale wedstrijdbenadering? Zorgen voor een gevarieerd eetpatroon, goed slapen, trainen en rusten. Ik vind het lekker om in mijn vrije tijd af te spreken met vrienden of met jongens uit het team. De meesten zijn hier alleen, dan is het lekker af en toe eens iets met elkaar te doen. Maar mag ook graag even lekker alleen op de bank chillen en wat tv kijken. Voetbal Inside vind ik echt heerlijk om naar te kijken. Ik ben ook wel een voetballiefhebber. Ik ga soms naar een wedstrijd van FC Groningen als het schema het toelaat. Als het mooi weer is, stap ik lekker op de fiets en in Den Helder ga ik graag naar het strand. Ik woon er vijf minuten vandaan. Ik hou van de buitenlucht.’ Thomas zit goed in zijn vel en geniet van het leven, je merkt het aan alles. ‘De komende drie jaar ben ik hier wel op mijn plek. Ik ga ervan genieten. Ik ben sterker dan ooit!

“IEDERE WEDSTRIJD IN MARTINIPLAZA GEEFT EEN GEWELDIGE BOOST”

TEKST: SIDNEY MEULEMA
FOTO: EDWIN KEIJZER

DONAR MERCHANDISE

Sinds 1 januari 2017 is er een samenwerkingsverband tussen de club Donar en Sv Donar op het gebied van merchandise. Na een aantal jaren apart van elkaar merchandise te hebben aangeboden aan de fans van Donar, hebben we de krachten gebundeld.

we voeren het clublogo als ook het historische Donarlogo in de artikelen en we zijn bezig om het huidige merchandise assortiment te veranderen en uit te breiden; hiervoor hebben we de hulp ingeroepen van Dimitri Jansma van Studio Paraat.

Er is op wedstrijddagen een stand in de foyer van MartiniPlaza waar je alle merchandise kunt bekijken en kopen. Er is ook een speciale website waar je de merchandise kunt bestellen: www.donarmerchandise.nl

SUPPORTERSVERENIGING DONAR

Tien redenen om lid te worden! SV Donar…

1. is officieel vertegenwoordiger van de fans richting club
2. verzorgt de verkoop van merchandise
3. is voorvechter van eigen supportersruimte in MartiniPlaza
4. heeft inspraak rond het seizoenkaartbeleid en ticketverkoop
5. verzorgt verkoop uitwedstrijden play-offs en Europees
6. organiseert busreizen naar uitduels bij voldoende belangstelling
7. praat mee over 1e training, Open Dag, seizoensafsluiting
8. zorgt voor extra sfeer tijdens de wedstrijden
9. verloot extra losse tickets thuisduels tijdens het seizoen
10. organiseert elk jaar drie evenementen waarvan één met spelers

WORD LID!

Om de stem van de fans letterlijk en figuurlijk zo luid mogelijk te laten klinken, zou iedere supporter lid moeten worden van de SV Donar. Aarzel niet langer en wordt lid voor 15 euro per seizoen of (maximaal) 30 euro per gezin. Meer dan 300 fans gingen je al voor. Ga voor meer informatie, of om direct lid te worden, naar de website www.svdonar.nl

Met trots presenteren wij de 'Rookieclub' onze vernieuwde juniorclub. Met een nieuw logo en: meer activiteiten dan ooit. Ben jij helemaal gek van basketbal en jonger dan 14 jaar? Meld je dan aan voor de RookieClub van Donar! Het is dé basketbalfanclub voor kids!

ROOKIE CLUB

Tijdens dit seizoen organiseren wij meer activiteiten dan ooit

- Meet & Greet met de spelers
- Bezoek aan FC Groningen
- Striptekenen met Studio Paraat
- Rondleidingen bij sponsors zoals RTV Noord
- Bezoek uitwedstrijd
- En nog veel meer leuks

Line Up
Als lid van de RookieClub kun je je ook opgeven voor de line up voorafgaand aan de wedstrijd.
Je mag dan bij een thuiswedstrijd de spelers een high five geven bij de spelerspresentatie.

Junior reporter
Je kan je ook opgeven als junior reporter van een thuiswedstrijd.
Je zit met je neus op de wedstrijd en maakt als razende reporter een verslag van de wedstrijd.
Deze zullen wij vervolgens op social media delen.

Meer weten?
Stuur een mailtje naar rookieclub@donar.nl

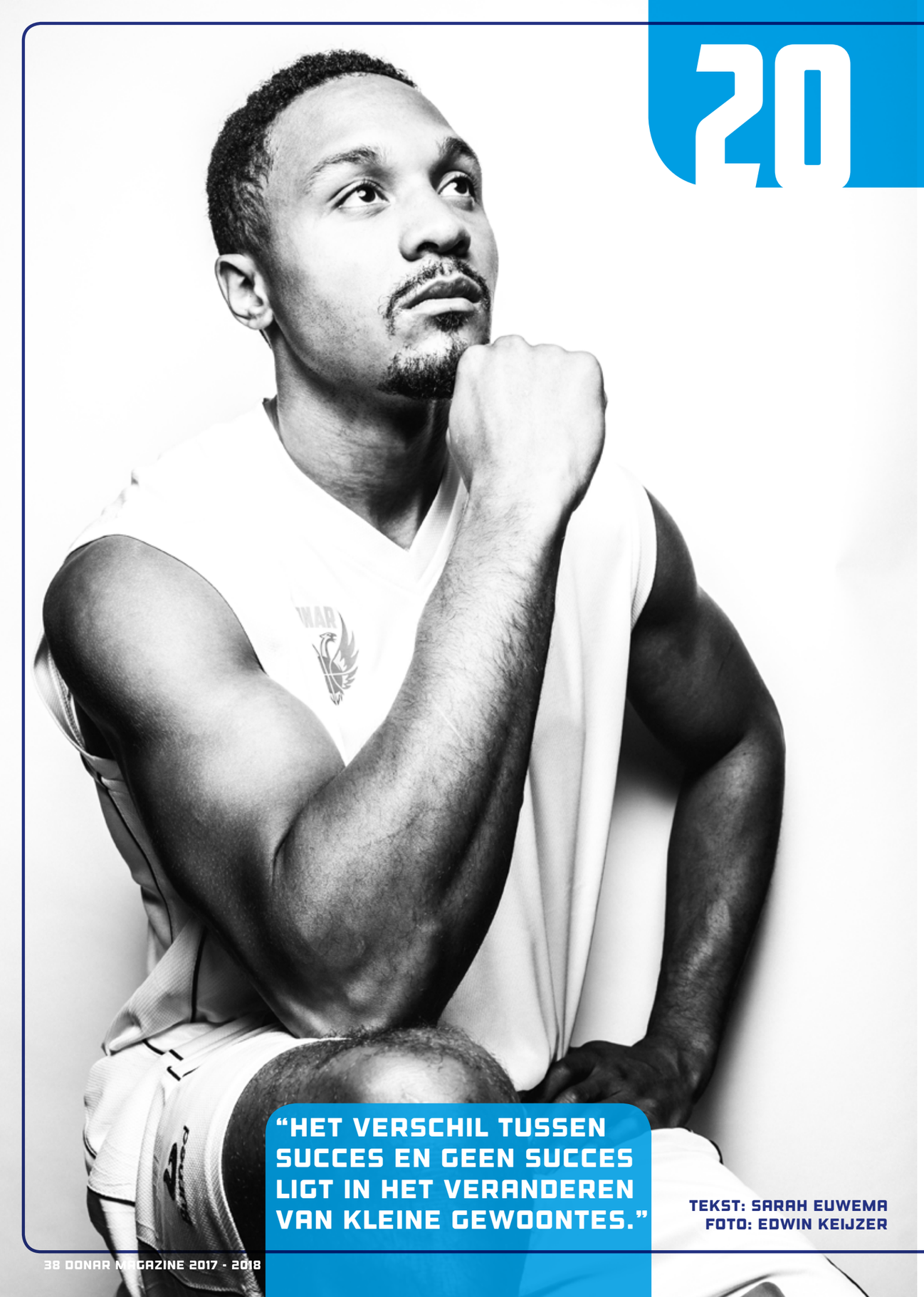

20 BRANDYN CURRY EN DE PRIJS VAN SUCCES

“HET VERSCHIL TUSSEN SUCCES EN GEEN SUCCES LIGT IN HET VERANDEREN VAN KLEINE GEWOONTES.”

TEKST: SARAH EUWEMA
FOTO: EDWIN KEIJZER

Een stressfractuur beëindigde vorig jaar vroegtijdig het seizoen van Brandyn Curry (26) bij Helios in Slovenië. Hij besloot een half jaar rust te nemen om goed te kunnen herstellen en geen risico’s te lopen op nieuwe blessures. En toen kwam deze zomer het aanbod van Donar. “It was exactly what I needed”, aldus Curry. Na twee onrustige seizoenen in Duitsland en Slovenië, met onzekerheid over speeltijd en betalingsproblemen, was hij toe aan rust. “Ik was op zoek naar stabiliteit. En dat kon Donar bieden. Het is een team met spelers die er langere tijd spelen, dat zegt veel. Ook de coach blijft en ik hoef me geen zorgen te maken over geld”, vertelt Curry.

De afgetrainde Brandyn komt uit een sportieve familie. Al was de familiesport vooral American football; zo speelde zijn oom in de NFL. Zelf beoefende Brandyn vier sporten, football, baseball, basketball en bowlen. “Bowlen is echt groot in mijn familie” vertelt Brandyn lachend. Op zijn twaalfde verhuisde hij na de scheiding van zijn ouders met zijn moeder vanuit New Jersey naar North Carolina. “Eerst vond ik het vreselijk, ik moest iedereen achterlaten”, vertelt Brandyn. Maar voor zijn basketbalcarrière was het goed nieuws. Hij ging naar een veel grotere middelbare school waar sport een grote rol speelde. Daar maakte hij een definitieve keuze voor basketbal. “Ik hou niet van spelletjes waar je maar 1 of 2 keer kan scoren. Ik hou van het snelle spel van basketbal.” Ook begon hij in deze tijd aan zijn lichaam te werken. “Ik was echt chubby. Mijn bijnaam was Cheesecake Curry”, lacht hij.

Op zijn zestiende kwam alles samen. “I came into my own. Mijn lichaam was fit, ik had me als speler ontwikkeld en ik werd gescout”, vertelt Curry. Aanbiedingen van colleges stroomden binnen. En niet van de minste. Harvard, Penn, Stanford, allemaal wilden ze de jonge Brandyn hebben. Want naast een basketbaltalent was Brandyn ook een straight A student. Dankzij zijn strenge moeder. “Ik heb in mijn leven maar twee B’s gehaald. Mijn moeder gaf me direct huisarrest en ik mocht niet op de playstation. Alleen A’s waren goed genoeg bij ons thuis.” Uiteindelijk viel de keuze op Harvard. “Toen ik de brief kreeg moest ik lachen. Ik dacht: ik ga niet basketballen met een bunch of nerds. Maar toen ik daar kwam werd ik verliefd op de campus. Het waren de beste vier jaren van mijn leven”. Het team van Brandyn bracht een basketbalcultuur op gang op Harvard. “Het was daar eerst geen grote sport. Maar doordat mijn coach niet alleen mensen haalde met goede cijfers die basketbal leuk vonden, maar ging voor spelers die van basketbal hielden, veranderde dit. We speelden mee in March madness, iets wat nog nooit wat was voorgekomen. We changed Harvard history. En hoeveel mensen kunnen dit zeggen.”

Maar het was niet alleen maar rozengeur en maneschijn op Harvard. Curry raakte betrokken bij een schandaal. Een groep studenten werd beschuldigd van plagiaat en afkijken. Ze hadden tijdens een ‘take home’ test met elkaar overlegd. Harvard was geschokt. “Het schandaal blies echt enorm op, ze hadden nooit verwacht dat Harvard studenten dit zouden doen”, vertelt Curry. Er volgden onderzoeken en 200 studenten, waaronder co-captain Curry en zijn aanvoerder, werden voor een jaar geschorst.
De schorsing van de spelers van Harvard trok de aandacht van de nationale media. “Ik zette ESPN aan en zag daar mijn naam voorbij komen. Het is natuurlijk cool om je naam daar te zien, maar niet op deze manier”, vertelt Curry. Gelukkig kreeg Brandyn veel steun van het team, studenten en alumni, die de schorsing overdreven vonden. Terugkijkend is Brandyn blij met de schorsing. Onderdeel van de schorsing was dat de studenten een half jaar full time moesten werken. “Ik koos ervoor om bij een levensverzekeringsmaatschappij te gaan werken. Ik kon niets bedenken dat meer out of my comfort zone was. Ik ben eigenlijk verlegen en mensen aan de deur aanspreken, dat leek me vreselijk.” Brandyn leerde veel in deze zes maanden. “Ik bofte met mijn baas. Hij deed veel aan zelfontwikkeling en verplichtte me tot het lezen van zelfhulpboeken. Iets wat ik nu nog doe.” Zijn belangrijkste les? “Het verschil tussen succes en geen succes ligt in het veranderen van kleine gewoontes. Wanneer je niet leest, begin dan met 10 pagina’s per dag om jezelf te verbeteren. Het effect zal niet meteen zichtbaar zijn, maar uiteindelijk zullen dergelijke nieuwe gewoontes in een verandering in je leven resulteren.” Na zijn periode als sales person wordt een gefocuste Brandyn weer co-captain van het basketbalteam op Harvard en daar behaalt het team wederom succes.

“IK VOND HET ALTIJD VRESELIJK OM HIER TE SPELEN OMDAT JULLIE ZO’N FANATIEKE AANHANG HEBBEN”

In Groningen hoopt Brandyn te laten zien dat hij een goede leider is op het veld. Hij verheugt zich op het publiek. “I feed off the energy of the crowd. Ik vond het altijd vreselijk om hier te spelen omdat jullie zo’n fanatieke aanhang hebben”, vertelt Brandyn lachend. Met MartiniPlaza ditmaal aan zijn kant belooft het een mooi seizoen te worden voor Curry.

OVERAL BASKETBAL EN VOOR IEDEREEN!

TEKST: BEN WIERSEMA

TOPBASKETBAL IN GRONINGEN. DE BASKETBALLERS VAN DONAR EN DE ORGANISATIE LEVEREN AL JAREN OP SPORTIEF TERREIN TOPPRESTATIES. VEEL BASKETBALLIEFHEBBERS KUNNEN GENIETEN VAN EEN 'AVONDJE DONAR' IN MARTINIPLAZA. DONAR BETEKENT EEN TOTALE BELEVING: TOPSPORT, SPANNING EN SPEKTAKEL.

Donar is, naast topbasketbal, betrokken bij vele maatschappelijke activiteiten. Een van de pijlers binnen deze activiteiten is gericht op de jeugd. In de missie wordt duidelijk uitgesproken, dat Donar het stimuleren van bewegen en gezondheid bij de jeugd wil bevorderen en basketbal als breedtesport stevig wil neerzetten in Groningen en omstreken. Oud voorzitter Gert Kiel verwoordde dit in 2016 als volgt: "De club wil een bijdrage leveren aan de leefbaarheid en gezondheid van de jeugd in buurten, wijken, dorpen en Stad. Donar is meer dan zo maar een basketbalwedstrijdje, Donar is een wezenlijk onderdeel van de noordelijke samenleving. We richten ons daarbij vooral op de jeugd. Want samen hebben we de toekomst."

Om de jeugd te bereiken zetten we o.a clinics voor basisscholen in. We verzorgen 250–300 clinics per jaar. Dat is behoorlijk veel. Dat betekent, dat er duizenden kinderen met het spel basketbal in Noord Nederland in aanraking komen en met een onvergetelijke ervaring naar huis gaan. Dankzij sponsoren en medewerking van verschillende organisaties kunnen we de clinics blijven geven.

De basketbalverenigingen spelen een grote rol bij de follow-up. Want uiteindelijk willen we graag, dat de kinderen daadwerkelijk gaan sporten en / of met hun ouders de wedstrijden van Donar gaan bezoeken en wellicht nog enthousiaster voor het spel basketbal worden. De samenwerking met de verenigingen en de afdeling Noord van de NBB is goed. De verenigingen omarmen de inzet van Donar. Minimaal een keer jaar wordt overleg gevoerd met o.a. als doel: hoe kunnen we elkaar versterken? Zo was de uitkomst van een van deze bijeenkomsten om een flyer te ontwerpen, voorzien van alle gegevens van de verenigingen. De flyers zijn beschikbaar en worden aan alle deelnemers aan de clinics uitgedeeld, zodat de kinderen contact kunnen opnemen met de vereniging in de buurt. De verenigingen op de flyer bieden de mogelijkheid aan om drie keer gratis mee te trainen. Mocht een kind lid worden van de vereniging, dan biedt Donar het gezin een vrijkaart voor een wedstrijd in MartiniPlaza aan.

Om het topsportklimaat op niveau te houden, te verduurzamen, waarvan de jeugd alleen maar kan profiteren, werkt Donar via de Energy Valley topclub samen met FC Groningen, Abiant Lycurgus en Nic / Alfa College. Binnen de Energy Valley Topclub wordt gewerkt met een programma om jeugd, ondernemers te informeren en te betrekken bij energie-onderwerpen.

Het Donar fonds kan een bijdrage leveren om activiteiten te ontwikkelen in buurten / wijken in en om de stad Groningen. Dit fonds is in het leven geroepen om bewoners de kans te bieden extra activiteiten te ontwikkelen om bewegen, het spelen van basketbal te stimuleren.

De clinics worden gegeven door ervaren clinic-trainers. Een clinic van Donar staat garant voor plezier, bewegen en leren. Er wordt een doordacht programma aangeboden, waarvan ook de STAR elementen: sportiviteit, teamwork, acceptatie en respect een wezenlijk onderdeel uitmaken. De oefeningen zijn zo ingericht, dat iedereen kan deelnemen. De kinderen genieten zichtbaar tijdens de clinics en de scholen geven aan, dat ze tevreden zijn. Veel scholen schrijven na de eerste clinic weer in voor het volgende seizoen.

Binnen het maatschappelijk verantwoord ondernemen (MVO) zijn er naast de clinics voor basisscholen ook clinics voor het onderwijs na de basisschool. Ook specifieke doelgroepen kunnen we bedienen. Zo kunnen bedrijven inschrijven om ons een clinic voor het personeel te laten verzorgen, wellicht met aansluitend een bezoek aan een wedstrijd met informatie over basketbal vooraf. Ook worden de clinic trainers ingezet bij grote sportevenementen, zoals in september bij Sport xperience in Groningen, waarbij alle sportverenigingen de kans werd geboden hun sport te laten zien, maar vooral te laten ervaren.

Heel speciaal zijn de Health Energizers clinics. Deze clinics bestaan uit 2 delen: actief in de zaal en het volgen van een programma in de groepsruimte. Dit is een interactief programma over leefstijl. In deze clinics wordt op een speelse manier aandacht besteed aan een gezonde leefstijl. Het Huis voor de Sport speelt een belangrijke rol in het onder de aandacht brengen van deze clinics. In de voorjaarsvakantie biedt de Health Clinics 14 kinderen een basketbalkamp aan met alles er op en er aan. Het programma staat in het teken van gezondheid en bewegen.

Ook in het seizoen 2017–2018 gaan we weer voor het verzorgen van veel clinics. De eerste clinics zijn al weer geboekt. Informatie m.b.t. de clinics, zie de site van Donar: https://www.donar.nl/jeugd

"SAMEN HEBBEN WE DE TOEKOMST"

ENERGY VALLEY TOPCLUB:

GIJS GRONINGEN

GIJS GRONINGEN EST. 1969

TEAM
1 Dion Kunst
2 Ronald Koops
3 Jasper Huizenga
4 Stefan Vespa
5 Joop Uchtman
6 Kevin Kuiper
7 Patrick Kiezenbrink
8 Kenneth Keijzer
9 Max Groeninga
10 Dylan Foks
11 Chris van der Vossen
12 Rodney Kuiper
13 Tom Korte
14 Romeo Stroosma
15 David Bartos
16 Danny Kerstholt
17 Tim Bartels
19 Daan van Fessem

HOOFDTRAINER
Arjan Peters

ASSISTENT TRAINER
Berthil Göbel

TEAMBEGELEIDER
Bouko Kuiper
Henk Zoutman

FYSIOTHERAPIE
Rene de Jonge
Merel de Weerdt

KIJK VOOR HET ACTUELE WEDSTRIJDSCHEMA OP WWW.GIJSGRONINGEN.NL

BASKETBAL EN BUSINESS

DONAR VERKOOPT!

De basketbalwedstrijden van Donar staan garant voor basketbal op hoog niveau, gecombineerd met een flinke dosis entertainment, spanning en sensatie. De thuiswedstrijden worden dan ook bijgewoond door grote aantallen fans (gemiddeld meer dan 3.000 per wedstrijd) en sponsoren. Daarnaast krijgt Donar volop aandacht in de media, zowel regionaal als nationaal. Dit alles maakt Donar tot een uitstekende partner voor (Noordelijke) ondernemers. De mogelijkheden zijn zeer divers en uitgebreid:

BBC EN BNBC

De Basketball Businessclub Club (BBC) bestaat inmiddels ruim 20 jaar en is in de afgelopen jaren voor de aangesloten bedrijven/organisaties uit Noord Nederland een uitstekend platform gebleken om zich te positioneren en te profileren in een sportieve en ongedwongen ambiance. Het BBC-lidmaatschap is gekoppeld aan twee of meer stoelen op de businesstribune bij alle thuiswedstrijden in MartiniPlaza (competitie, beker, play-offs en evt. de Europese competitie). Daarnaast biedt het lidmaatschap een groot aantal andere faciliteiten:

- Eén of meerdere parkeerkaarten
- Toegang tot de Topsportlounge (bbc ruimte)
- Koffie/thee voor de wedstrijd en in de rust
- Naamsvermelding en doorlink op de website
- Vermelding in de presentatiegids, het programmaboekje, TV scherm in de Topsportlounge
- Diverse businessclubactiviteiten, zoals het BBC-basketballtoernooi, businessclublunches, Koken met Spelers, de BBC-BBQ en een businessclubreis naar een Europese stad.
- Toegang tot het BBC-portal op de website
- Mogelijkheid tot het bestellen van extra businesskaarten

Voor jonge ondernemingen is het vanaf 2010 mogelijk in stappen in de Basketball New Business Club (BNBC). Het lidmaatschap van de BNBC is gekoppeld aan minimaal twee stoelen in loge C van de businesstribune (aan de kant van de ingang van MartiniPlaza). Aanmelding bij de BNBC is mogelijk voor startende bedrijven die maximaal vijf jaar staan ingeschreven bij de Kamer van Koophandel. Een BNBC lidmaatschap is er al vanaf € 999,- exclusief BTW.

EXPOSURE

Donar biedt uitstekende mogelijkheden om uw organisatie te presenteren en te promoten aan een groot en divers publiek, zowel gericht op consumenten als business-to-business, zowel bij de bezoekers in MartiniPlaza als via de media bij de mensen thuis. Een greep uit de opties:

- Logovermelding op de wedstrijdkleding
- Logovermelding op het speelveld
- Boarding rond het veld (LED boarding)
- Spelersbanieren met logovermelding onder de speler
- Vlaggen / banieren / borden in de basketbalhal
- Zeppelin
- Sampling / flyeren
- Wedstrijd- en /of balsponsoring

RELATIEBEHEER / HOSPITALITY

Bent u op zoek naar mogelijkheden om uw relatie met uw klanten, leveranciers, medewerkers of andere stakeholders te versterken? Dan bent u bij Donar aan het goede adres. De club heeft een zeer gevarieerd aanbod aan faciliteiten, waardoor u samen met uw gasten een onvergetelijk avond topbasketbal kunt beleven.

Allereerst kunt u als lid van de BBC of BNBC natuurlijk het hele seizoen door gasten meenemen naar de wedstrijd. Daarnaast kunt u bij een thuiswedstrijd optreden als wedstrijdsponsor. Deze vorm van sponsoring combineert voor u relatiebeheer (u kunt 30 gasten ontvangen op de businesstribune of 100 op de publiekstribune) met het verkrijgen van exposure voor uw organisatie (o.a. advertentie in het programmaboekje, en vermelding in een groot aantal uitingen).

HEALTH ENERGIZERS!

Donar is in 2011 in de provincie Groningen een project gestart waarmee de club jonge kinderen willen stimuleren om meer te gaan sporten en bewegen. Tegelijkertijd willen we hen bewust maken van het belang van een gezonde levensstijl. In de stad en in de noordelijke provincies nemen jaarlijks aan 250 tot 300 clinics ruim 5000 kinderen deel; leerlingen van zowel basisscholen als van scholen van Voortgezet Onderwijs. Tevens organiseert Donar sinds 2012 ieder jaar in de voorjaarsvakantie het Health Energizers! basketbalkamp.

Bedrijven kunnen participeren in Health Energizers! waarmee ze kunnen laten zien hun maatschappelijke verantwoordelijk te willen nemen.

Wilt u meer informatie over de zakelijke mogelijkheden die Donar biedt? Neem contact op met Donar via 050-721 09 54 of commercie@donar.nl

33

TEKST: HINK JAN APOTHEKER
FOTO: EDWIN KEIJZER

DRAGO PAŠALIĆ

‘MIJN ZOMER KON EIGENLIJK NIET BETER!’

‘Drie prijzen winnen en goed gepresteerd in Europa. We hebben het afgelopen jaar een heel goed seizoen gehad en dan is de zomer extra leuk. Tijd om even bij te komen, veel meer tijd om met de familie door te brengen en vooruit kijken naar weer een mooi basketbalseizoen. Samen met Arvin en Stefan hebben we afgelopen zomer een basketbalkamp georganiseerd en dat was een groot succes. Zoveel blije en enthousiaste kinderen, daar krijg ik enorm veel energie van. Het kon gewoon niet beter. Ik heb nu al zin in de tweede editie in 2018’.

‘Het bevalt me prima in Groningen. Ik ga nog regelmatig naar Breda en Diever waar mijn familie woont maar Groningen is een prettige verrassing. Een fijne stad en ook een heerlijke basketbalsfeer. De fans in Groningen zijn loyaal en zijn er altijd. Bovendien doet de organisatie van Donar er alles aan om de sfeer en de ambiance in MartiniPlaza leuk en gezellig te maken. Dat is belangrijk. Mensen die voor de eerste keer bij Donar komen zijn zo enthousiast! Ik vind dat prachtig. Ik hoop ook dat andere clubs in Nederland dat voorbeeld volgen. Ik wil de fans in Groningen langs deze weg ook echt bedanken. Ze herkennen ons spel en geven ons altijd een goed en warm gevoel. Dank daarvoor’.

‘Vorig seizoen hadden we een hele sterke groep en wonnen we alle prijzen. We hebben samen ook heel veel gelachen. Vooral met Chase en Lance, de grappenmakers van het team. Dit seizoen hebben we een ander team maar we gaan zeker voor hetzelfde. Ik was verbaasd dat we in het begin al zo snel goed waren en het ritme er snel in zat. Dat moest ook wel door die voorrondes, maar het ging echt heel snel. Natuurlijk is het jammer dat het niet lukte in Madrid, we waren er zo dicht bij. Maar we zijn nog maar net begonnen en we kunnen alleen maar verbeteren. Ik heb er zin in!’

TEKST: SIDNEY MEULEMA

FIBA EUROPA CUP

Donar heeft zich na drie ijzersterke voorrondes in de Champions League helaas net niet weten te plaatsen voor het hoofdtoernooi daarvan.

Met veel passie, vechtlust, een tomeloze inzet en veel strijd werden Vytautas uit Litouwen, Bakken Bears uit Denemarken en bijna Estudiantes uit Spanje aan de kant gezet. De Spanjaarden ontdeden zich pas na een overtime in Madrid van de hardwerkende Donar spelers. Wat Donar tot nu toe heeft gepresteerd in Europa is bewonderenswaardig en uniek. Zelden kwam een Nederlands team op een dergelijk hoog niveau als de Champions League zo ver en dat oogst ontzag en veel respect. Donar is, gelukkig voor u, nog lang niet klaar in Europa want de mannen van Erik Braal en Meindert van Veen gaan een niveau lager verder. Dat niveau heet de FIBA Europe Cup. Ook hier wordt geen kinderachtig basketbal gespeeld. U zult zeker drie thuiswedstrijden gaan genieten van prachtig basketbal op hoog niveau. Tegenstanders van formaat zullen Groningen en Leek aandoen. Wat dacht u van KK Bosna uit Bosnië-Herzegovina, het Belgische Telenet Antwerp Giants en het Franse Le Portel uit Pas-de-Calais. Stuk voor stuk gretige tegenstanders. Tegenstanders waartegen Donar echt kan laten zien wat voor kwaliteit we hier in het Hoge Noorden in huis hebben. In deze bijdrage licht ik de Europese tegenstanders van Donar uit de poulefase van de Europe Cup aan u toe.

KK BOSNA - BOSNIË

Het uit de Bosnische hoofdstad Sarajevo afkomstige KK Bosna Royal werd opgericht in 1951 en kent een roemrucht verleden. In de zeventiger en tachtiger jaren van het voormalige Joegoslavische tijdperk kende KK Bosna grote Europese successen.

Het hoogtepunt van de club speelde zich af in 1979 tijdens de finale van de EuroLeague. De tegenstander van destijds, Emerson Varese, domineerde in Europa in de jaren 70 maar onder leiding van grootmachten Mirza Delibasic en Zarko Varajic won KK Bosna de finale met 96-93. Onder het toeziend oog van 15.000 uitzinnige toeschouwers in Grenoble (Fra.) was KK Bosna de eerste club in de geschiedenis die de Euroleague met louter vaderlandse spelers wist te winnen. De sterspelers deden waar ze goed in waren. Delibasic scoorde 30 punten, MVP Varajic zelfs 45, nog altijd de hoogste score ooit in een Europese finale. In datzelfde jaar won KK Bosna ook de Joegoslavische titel en beker. Het bleken de glorieuze jaren voor de club die heden ten dage Donar treft in de Europe Cup. KK Bosna speelt anno nu haar thuiswedstrijden in Dvorana Mirza Delibasic, vernoemd naar clubicoon en wijlen Mirza Delibasic. De hal heeft een capaciteit van 6.500 en wordt bevolkt door een zeer fanatieke aanhang die zich met een orkaan aan geluid achter het team zet. De ultra's, Horde zla genoemd, wordt gevormd door fanatiekelingen die zich achter zowel KK Bosna als voetbalclub FK Sarajevo scharen. Ook speelt de club vele wedstrijden in de grotere Olympische Zetra hall waar 12.000 enthousiastelingen in kunnen. Waar Donar in Sarajevo gaat spelen is nog de vraag. Dat het een heksenketel zal zijn staat vast. De coach van KK Bosna-Royal is Aleksandar Damjanovic. De gebruikelijke starting five bestaat uit pointguard Drasko Knezevic, de 37-jarige shooting-guard Goran Ikonic, power-forward Aleksandar Radukic, small-forward DeVon Walker (VS) en de Montenegrijnse center Maksim Sturanovic. Op de bank vinden we onder andere de 38-jarige Amerikaanse pointguard Cory Bradford. De clubkleuren zijn rood en geel. KK Bosna-Royal won viermaal het Bosnische kampioenschap, driemaal de beker, tweemaal de Joegoslevische beker en driemaal de Joegoslavische titel. De grootste prijs was het winnen van de EuroLeague in 1979.

TELENET ANTWERP GIANTS - BELGIË

Tegenstand van onze Zuiderburen komt dit Europe Cup seizoen van Telenet Antwerp Giants.

De club uit Antwerpen ontstond in 1995 na een fusie van het Antwerpse Sobabee met Racing Mechelen. De naam werd Racing Basket Antwerpen. De naam Antwerp Giants zoals we die tegenwoordig kennen prijkt op de tenues vanaf het seizoen 2005-06. De club speelt ieder seizoen met en sponsornaam. Jarenlang was de Haven van Antwerpen naamgever van de club, vanaf dit jaar is telecom-provider Telenet dat. Qua titels kunnen we het kort houden. De Giants wonnen eenmaal de landstitel (2000), tweemaal de Beker van Belgie (2000, 2007) en tweemaal de SuperCup (2007, 2016). Vorig seizoen bereikte Antwerp Giants de halve finale van de play-offs na een tweede plaats in de Euromillions Basketleague competitie. In de beker werd het in de kwartfinale uitgeschakeld en in de Europe Cup haalden de Belgen de tweede ronde. Antwerp Giants speelt haar wedstrijden in de Lotto Arena dat plaats biedt aan 5.200 toeschouwers. Nederlanders Vincent Krieger en Nick Oudendag speelden ooit voor Antwerp Giants. Oud-Donar spelers Dwayne Archbold, Ian Hanavan en Sebastien Bellin droegen voorheen ook het wit-rode tenue van Antwerp Giants. Hoofdcoach Roel Moors is oud-speler van de club. Tussen 2000 en 2006 speelde hij er en van 2009 tot en met 2015 was hij onderdeel van de Giants. Moors sloot zijn actieve spelersloopbaan af in Antwerpen om vervolgens door te groeien als assistent-coach. Vanaf 2015 is hij eindverantwoordelijke en in 2016 kreeg hij de prijs als coach van het jaar in België. MVP van vorig seizoen is Jason Clark en hij is ook dit seizoen speler van Antwerp Giants. Hij is een guard die een enorme drive en veel snelheid met zich meebrengt. Clark brengt succesvolle ervaringen bij Okapi Aalstar, BC Göttingen en Belediye Ankara met zich mee en is de beste speler van dit Antwerp Giants. Pointguard is de jonge Paris Lee. Small-forward Hans Vanwijn is een bijzonder talent. Op zijn 20e was hij al de captain van Limburg United. Door een enkelblessure heeft hij lang buitenspel gestaan maar dit seizoen gaat hij bij Antwerp Giants knallen. Vanwijn wordt gezien als het grootste Belgische basketbaltalent. Dave Dudzinski is de powerforward en inzetbaar op zowel de 4 als 5 positie. Overgekomen van topclub Steaua Boekarest uit Roemenië. Powerforward/center is de Serviër Aleksandar Marelja. Hij kwam in de voorbereiding noodgedwongen naar Antwerpen om de geblesseerde Moses Kingsley te vervangen. Die Kingsley is normaliter de startende center en beschikt over een Nigeriaans paspoort. Staat bekend om zijn vele blocks en hard reboundwerk. Sterke speler in de paint. Antwerp Giants overleefde net als Donar twee Champions League voorrondes maar moest uiteindelijk haar meerdere erkennen in het Poolse Rosa Ranom.

ESSM LE PORTEL - FRANKRIJK

Donar mag op zich blij zijn dat ESSM Le Portel afrekende met het Russische Parma want een reis naar Frankrijk of een reis naar het koude Perm in Rusland maakt nogal een verschil.

ESSM Le Portel is een nieuwkomer in de FIBA Europe Cup. Sterker nog, de club speelt nog niet zo heel lang in de Pro-A divisie in Frankrijk. Dit wordt pas het tweede seizoen op het hoogste niveau van de club. De club werd in 1931 opgericht en heet voluit: L'Étoile sportive Saint-Michel Le Portel Côte d'Opale. In 2015 won de club de Pro-B play-offs waarna het promoveerde naar de Pro-A. We hebben het dus pas over vorig seizoen en in dat seizoen eindigde ESSM Le Portel op de zevende plek, haalde het de kwartfinale van de Franse beker en was het kwartfinalist in de play-offs. Een aantal jaren geleden (2014-15) zorgde ESSM Le Portel als subtopper in de Pro-B divisie voor opzien door in de beker een groot aantal Pro-A teams te verslaan waaronder Le Havre en ASVEL Villeurbanne. Uiteindelijk bereikte de club zelfs de bekerfinale maar kreeg daarin klop van Strasbourg. Donar zal in Le Portel gaan spelen in de sporthal die Chaudron genaamd is. Met het succes van ESSM Le Portel groeide ook het thuisonderkomen mee en bied de hal nu plaats aan 3.500 toeschouwers. De clubkleuren van ESSM Le Portel zijn groen en wit.
De coach is Éric Girard. Hij is sinds 2012 trainer van Le Portel en was eerder oefenmeester bij ASVEL en Cholet. In de Pro-A is Le portel dit seizoen vooralsnog een keurige subtopper. De gebruikelijke starting five bestaat uit pointguard Benoit Mangin. Shooting guard is de van Georgia Tech afkomstige Amerikaan, Trae Golden. Hij is de topscorer van het team. Voor de posities 3, 4 en 5 maakt ESSM Le Portel gebruik van drie grote knapen in de vorm van Amerikaan Franklin Hassell, Nigeriaan Dinma Odiakosa en de centerrol wordt vervuld door Amerikaan Jakim Donaldson. Opvallend is ook speler Jean-Victor Traore. Als regelmatige benchplayer scoort hij opvallend veel. De 32-jarige powerforward is geboren in Senegal, beschikt over een Frans paspoort en is ook voorzien van de nationaliteit van Burkina Faso.

FOTO: ARNOLD MEIJER

ARVIN SLAGTER
IK HEB EEN UITSTEKEND BESTAAN

44

TEKST: ADRIAAN VAN DENK BRINK
FOTO: EDWIN KEIJZER

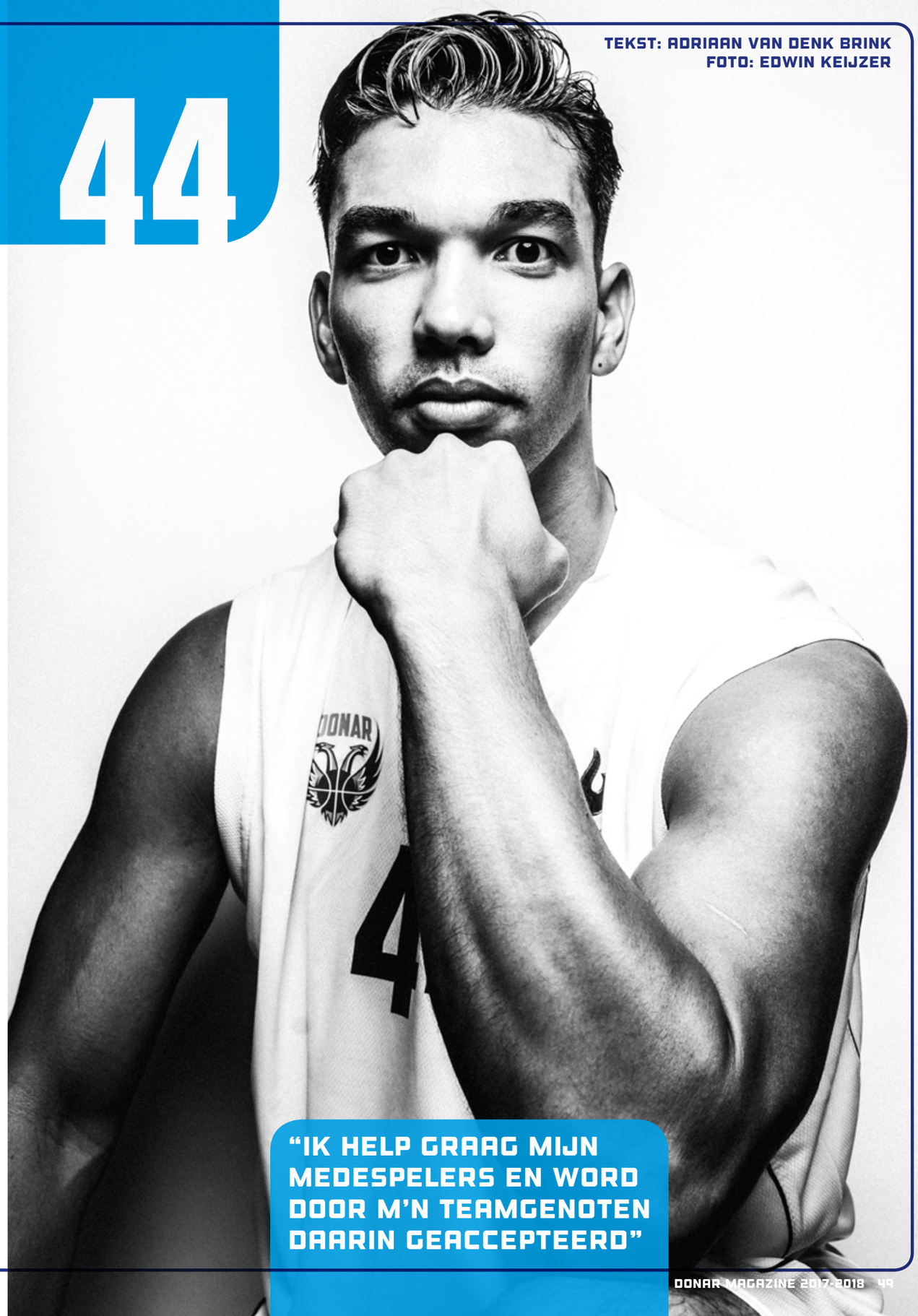

Wat is jouw kijk op de supporters van Donar?
Qua supportersaantallen is het geweldig, vorig seizoen was het natuurlijk boven alle verwachtingen. De reacties van het publiek waren ook heel bijzonder. Hoe vaak het uitverkocht was en bijvoorbeeld die laatste wedstrijd tegen Lukoil waar de supporters massaal komen en de boel steunen. We maken er dan ook een leuk spektakel van. Je bent topsporter en je wilt altijd het hoogste halen. Maar als het kán wil je de mensen een leuke wedstrijd voorschotelen.

Welke verwachtingen heb je voorafgaand aan het nieuwe seizoen?
Ja, dat weet je gewoon niet. Bijvoorbeeld die wedstrijd tegen Estudiantes: alles kan. Je zit in de situatie dat er een aantal spelers zijn vervangen en dus moet je afwachten hoe dat gaat. Ik denk dat we, ook met de nieuwelingen, wel wisten dat we voor een sensatie zouden kunnen zorgen. Want het mag toch wel een upset genoemd worden, de manier waarop we speelden en er bijna een overwinning uitgesleept hebben tegen een team dat gewoon meedraait in de ACB.

Je had wel een mega-zwaar programma gehad wanneer je gewonnen had.
Het had ons inderdaad wel duur kunnen komen te staan. Maar je bent toch eager om op een zo hoog mogelijk niveau uit te komen, zeker als je er zo dichtbij zit. Zelf kon ik op dat moment niet reizen omdat in het gips zat, dus ik zat thuis een bijna niet te volgen livestream te kijken. Machteloos en hopend dat ze het voor elkaar boksen daar. Dat is lastig. Je kunt er geen invloed op uitoefenen.

Hoe reageer jij in zo'n situatie?
Ik sta niet te juichen maar ook niet te vloeken. Ik heb niet die hele extremen, dat zit gewoon niet in mijn persoonlijkheid. Op dit moment ben ik nog bezig met een revalidatieproces en het heeft geen zin om te haasten, want je moet eerst een fundament bouwen voordat je aan kunt sluiten bij de groep. Het vergt veel geduld en dat is moeilijk.

Heb je een relaxt bestaan eigenlijk?
Ik heb een uitstekend bestaan! Omdat ik gekozen heb voor Donar en mijn verloofde zich toch opoffert door met mij mee te gaan, heb ik haar gevraagd hoe ik het haar naar de zin zou kunnen maken. Dus hebben we samen met de club iets gezocht waar we ons thuis voelen alsof het onze permanente woning is. We zitten nu in het zuiden van de stad, dichtbij natuur, uitvalswegen, MartiniPlaza, werk, etc. Mijn partner heeft afgelopen jaar alles aangepakt wat ze kon doen en nu is ze er tussen gerold als parttime docent aan een vo-school. Kortom we hebben een goed leven. Afgelopen jaar zijn we ook gestart met het zomerkamp en dat was erg leuk en leerzaam. Ik ben zelf ook op zoek naar m'n kwaliteiten voor na mijn actieve carrière; daar past dat goed in.

Hoeveel jaar geef je jezelf nog als sporter?
In elk geval de komende twee jaar nog. Ik denk dat ik nog wel een aantal jaren van waarde kan zijn en op een bepaalde manier wordt dat nu ook wel bevestigd. Het is niet leuk je team te zien verliezen maar het is ook een bevestiging van je eigen rol.

Je hebt nogal een coachende rol.
Ik help graag mijn medespelers en ik word door m'n teamgenoten daarin geaccepteerd. Als mensen zien dat je de juiste intenties hebt, dat je het doet voor het team en niet voor eigen gewin dan gaat dat goed. Als je de juiste snaar weet te raken en je kunt ze overtuigen dat het is om die persoon beter te maken, dan wordt dat vaak wel geaccepteerd.

Ga je met die coachende kwaliteiten later iets doen?
Ja, maar niet als basketbalcoach. Als ik straks een gezin heb wil ik toch bepaalde stabiliteit creëren en dat past niet bij dat nomadenbestaan. Bovendien is de financiële vergoeding ook niet erg aantrekkelijk. En als ik alleen rekening zou moeten houden met mezelf was het nog wel te doen, maar ten opzichte van mijn partner en eventuele kinderen vind ik dat geen goed idee.

Zou je dienstbaar willen maken voor het NL basketbal?
Dat is wel lastig omdat er naar mijn idee veel mensen rondlopen die vooral het eigenbelang in het oog houden en niet het gezamenlijk belang. En daarnaast moet het - gezien mijn toekomstplannen - ook wel iets opleveren. Dus ik zie voor mezelf eerder iets in een coachende rol bijvoorbeeld in het bedrijfsleven. Wellicht zou ik met enige bijscholing daar een goeie rol kunnen vervullen. Het hoeft niet per se in basketbal zijn.

Wat is het korte termijn plan?
Het team nu beter maken. Dat is vooral een kwestie van vertrouwen. Er is niks onoverkomelijk mis met het team; het zou moeten lukken om een bepaalde stabiele basis te hebben en daarop verder te bouwen. Het zou gek zijn als we nu al zover zouden zijn dat we uitgeleerd zijn. Het zou ook onrealistisch zijn om ervan uit te gaan dat we gewoon kunnen voortborduren op het niveau dat we eind vorig seizoen hadden. Het is heel menselijk, maar vergelijken met vorig jaar heeft helemaal geen enkele zin. Ook voor ons als spelers is dat soms lastig. Het is ook een uitdaging voor de nieuwelingen, die nog moeten wennen aan hun rol, het team en de coaching. Ik denk dat het seizoen interessant wordt, met een betere competitie dan afgelopen seizoen en ik denk dat we leuke dingen kunnen laten zien.

"IK HELP GRAAG MIJN MEDESPELERS EN WORD DOOR M'N TEAMGENOTEN DAARIN GEACCEPTEERD"

TEKST: ADRIAAN VAN DENK BRINK
FOTO: EDWIN KEIJZER

MEINDERT VAN VEEN

“IK BEN NU DE HARTSTIKKE GOEIE GAST”

Wat doe je precies tijdens de wedstrijd?
‘Vooral kijken wat de tegenstander anders doet dan normaal, bijvoorbeeld een andere manier van verdedigen, wat ze anders doen tegen onze aanval. Dat geef ik aan Erik door en die moet maar zien wat hij daarmee kan of wil doen.’

Daar blijft het bij? Een advies?
‘Ja want anders is het geen advies meer hè.’

Zie je ook wel eens dat ons team gewoon niet goed genoeg is?
‘Ik heb nog geen enkele keer bij Donar meegemaakt dat we daar tegenaan liepen. Wel bij de nationale teams, daar heb ik wel eens gezien dat je gewoon niet kunt winnen. Dan kun je alleen maar eruit halen wat erin zit. Zorgen dat je er alles aan gedaan hebt. Dat deden we bijvoorbeeld niet goed tegen Lukoil afgelopen seizoen. Daar hebben we de boel weggegooid en dat is heel frustrerend. De manier waarop je verliest is zuur. Niet het verlies zelf. Ook die twee verloren wedstrijden in het begin van dit seizoen had ik de pest over in. Later bedenk je dat het een zwaar programma is geweest en krijg je begrip voor de situatie, maar niet op het moment zelf.’

Is dat de aard van het beestje?
‘Ik denk dat iedere topsporter dat heeft. Er is ook geen tijd voor relativeren en excuses. Ja achteraf, maar niet bij de wedstrijd. Alleen de manier waarop je dat uit is voor mensen heel verschillend. Bij mij kun je dat heel goed zien, maar er zijn ook coaches aan wie je dat niet ziet. En we hebben ook introverte en extraverte spelers rondlopen. In gedrag en manier van communiceren zie je dat. Het heeft niet zo heel veel zin om een introvert iemand in het veld toe te schreeuwen. Die kun je beter even eruit halen en rustig toespreken. Bij iemand als Drago kun je er veel makkelijker op los rossen en even later staat ie er weer. Dat is voor mij een van de leuke dingen van het coachvak. Met mensen en persoonlijkheden omgaan.’

‘Je bent als coach altijd op zoek naar de juiste snaar bij iemand. Het is onmogelijk om voor 12 verschillende personen een goede coach te zijn. Ik moet wel zeggen dat ik nu een makkelijkere rol heb. Nu is het zo dat Erik de beslissingen neemt en ik ben de hartstikke goeie gast. Toen ik de hoofdcoach was moest ik optreden en toen waren de rollen omgekeerd.’

Heeft die aanpassing naar assistent moeite gekost?
‘Tot en met afgelopen zomer was ik nog hoofdcoach dus het is wel even wennen. Vorig jaar is het zo ontstaan toen ik de video-analyse deed van de Europese wedstrijden en dat is van twee kanten heel goed bevallen. We wisten natuurlijk niet dat het deze kant op zou gaan. Ik werkte nog bij de dames in Den Helder, maar de professionaliteit waarmee deze mannen hun vak uitoefenen sprak en spreekt mij erg aan. Erik doet nu de competitie analyse en ik de Europese wedstrijden.’

‘Naast mijn assistentschap ben ik 10 uur per week bij de NBB aan het werk als talentbegeleider en tevens begeleider van coaches. Ik schrijf stukken over sport voor de Helderse Courant, ook wel andere sporten dan basketbal. En ik werk nog bij Prinsen sport sportkleding. Mijn inspanningen bij Donar zijn heel erg verschillend. Het programma bepaalt hoe mijn week eruit ziet.

Ik woon in Den Helder en ik ga in principe heen en weer, tenzij we bijvoorbeeld de volgende dag moeten vliegen. Ik ervaar dat niet als belasting. Als je met plezier naar je werk gaat wordt het makkelijker. En ik was het gewend bij Den Helder.’

Hoeveel coachervaring heb jij nu?
‘Een jaartje of 40 op het hoogste niveau. Daarvoor was ik al wat aan het coachen. Mijn eerste heren eredivisiejaar was 1981. Alles is wel veranderd in die tijd. Je trainde vier keer per week met wat semiprofs en als je dan ziet hoe dit hier georganiseerd is…’

Bemoei je je nog met Den Helder Suns?
‘Nee helemaal niet. Ik loop nog wel eens binnen bij de dames, daar ga ik dan kijken omdat ik daar gecoacht heb en m’n dochter daar speelt. Mijn zoon heeft ook gedebuteerd bij de Suns. Ik ben zeker trots op ze. Ik loop de wedstrijden ook wel een beetje door met mijn kinderen, zoals elke vader zou doen.’

Denk je dat je nog lang doorgaat met dit vak?
‘Nou kijk, leeftijd zegt me niks. Zolang ik nog van waarde kan zijn, nou… Ik denk niet over stoppen. Ik ben bij het Nederlands damesteam aan de kant gezet omdat ik te oud zou zijn. Dat gaf me een heel oneerlijk gevoel. Ik voelde me bij dat team betrokken en dat was wederzijds. Dus daar is nog wel even over nagepraat. Ondertussen coach ik wel jeugdteams voor de bond… Maar goed, ik coach voor die meiden en niet voor de bond.’

‘Ik vraag me natuurlijk wel af of mijn stijl nog wel aanslaat bij die jonge meiden, maar afgelopen zomer was het weer een succes. Mijn stijl is heel direct en ik zeg wat ik er van vind en dat is niet altijd makkelijk om te accepteren voor iedereen. Mensen langs de kant hebben daar trouwens meer problemen mee dan de groep. Op het veld heb je nou eenmaal geen tijd om uitgebreid dingen te bespreken en vaak gaat het niet al te vriendelijk. “Hee jongens zouden jullie wat harder willen lopen?” dat werkt natuurlijk niet. Daar hebben we geen tijd voor.’

‘Erik en ik zijn wel verschillend van stijl. Ik coachte bijvoorbeeld vroeger altijd op het voorkomen van fouten. Maar Erik is in zijn coaching altijd toekomstgericht, hij legt de nadruk op wat wél kan in plaats van wat níet kan. We vullen elkaar goed aan. We zijn het niet altijd eens maar we respecteren elkaar en dat levert veel meer op dan wanneer je overal hetzelfde over denkt.’

Wat hoop jij dit seizoen te bereiken?
‘De resultaten zijn dit seizoen natuurlijk heel belangrijk. De verwachtingen liggen hoog omdat we vorig jaar twee rondes Europe Cup haalden. Belangrijk is ook dat we de beker en het kampioenschap pakken. Ik hoop vooral dat ik kan laten zien dat ik met Erik een succesvolle combinatie ben, dat we een goed coachduo zijn. En als dat zo is dan is het ook goed voor de club!

GasTerra

support

Donar zet je in vuur en vlam. Mede dankzij Gasterra: groot in de gashandel en sinds 2009 trots supporter van Donar.

www.gasterra.nl

GasTerra

Energizing the future